



ส่วนที่ ๑

สภาพทั่วไปและข้อมูลพื้นฐาน

(๑) ด้านกายภาพ

๑) ที่ตั้งของหมู่บ้านหรือชุมชนหรือตำบล

ตำบลหนองพันจันทร์ เป็นตำบลหนึ่งในจำนวน ๓ ตำบล ของอำเภอบ้านคา จังหวัดราชบุรี ที่ตั้งของตำบลอยู่ทางทิศเหนือของอำเภอบ้านคา และทางทิศตะวันตกของจังหวัดราชบุรี โดยอยู่ระหว่างเส้นรุ้งที่ ๙๙ องศา ๒๖ ลิปดาตะวันออก ๑๑.๔ พิลิปดาตะวันออก และระหว่างเส้นแวงที่ ๑๓ องศา ๒๘ ลิปดาเหนือ ๒๔.๑ พิลิปดาเหนือ มีความสูงจากระดับน้ำทะเล ๒๑๒.๐๐ เมตรระยะทางห่างจากอำเภอบ้านคาประมาณ ๓ กิโลเมตร มีพื้นที่ทั้งหมด ๘๙,๓๗๕ ไร่ หรือ ๑๔๓ ตารางกิโลเมตร และตำบลหนองพันจันทร์มีอาณาเขตติดต่อ ดังนี้

ทิศเหนือ	ติดต่อกับตำบลท่าเคย	อำเภอสวนผึ้ง	จังหวัดราชบุรี
ทิศใต้	ติดต่อกับตำบลบ้านบึง	อำเภอบ้านคา	จังหวัดราชบุรี
ทิศตะวันออก	ติดต่อกับตำบลรางบัว	อำเภोजอมบึง	จังหวัดราชบุรี
	ติดต่อกับตำบลอ่างหิน	อำเภอปากท่อ	จังหวัดราชบุรี
ทิศตะวันตก	ติดต่อกับตำบลบ้านคา	อำเภอบ้านคา	จังหวัดราชบุรี

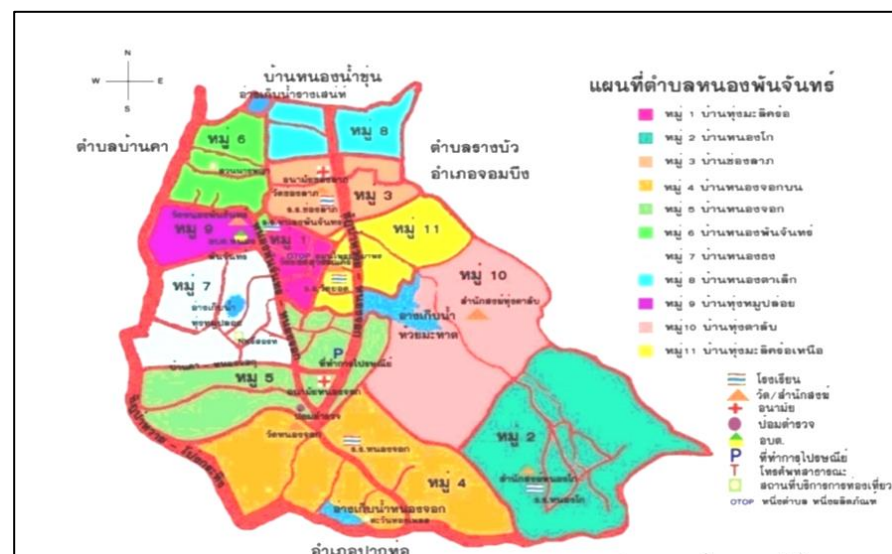

๒) ลักษณะภูมิประเทศ

ลักษณะภูมิประเทศของตำบลหนองพันจันทร์ ตั้งอยู่ทางทิศเหนือของอำเภอบ้านคา พื้นที่ส่วนใหญ่เป็นภูเขา และที่ราบบางส่วน เหมาะแก่การปลูกพืชไร่ เช่น สับปะรด อ้อย ไม้ผล และเลี้ยงสัตว์

๓) ลักษณะภูมิอากาศ

ลักษณะอากาศของตำบลหนองพันจันทร์เป็นแบบมรสุม ๓ ฤดู คือ

ฤดูร้อน เริ่มตั้งแต่เดือนกุมภาพันธ์ - เมษายน

ฤดูฝน เริ่มตั้งแต่เดือนพฤษภาคม - ตุลาคม

ฤดูหนาว เริ่มตั้งแต่เดือนพฤศจิกายน - มกราคม

๔) ลักษณะของดิน

พื้นที่ตำบลหนองพันจันทร์ส่วนใหญ่กลุ่มดินอยู่ในกลุ่มที่ ๔๔ เป็นพวกดินทรายร่วน เนื้อดินสีเทาหรือน้ำตาลอ่อน พวกตะดอนน้ำ มีความลาดชันประมาณ ๓.๒๐ เปอร์เซ็นต์ หน้าดินลึก มีการระบายน้ำดี มีความอุดมสมบูรณ์ค่อนข้างต่ำ pH ๕.๕ - ๗.๐ สภาพดินมีปัญหาในการชะล้างหน้าดิน

(๒) ด้านการเมือง/การปกครอง

๑) เขตการปกครอง

การปกครอง/กลุ่มผู้นำหมู่บ้าน ผู้นำชุมชน			
หมู่ที่	ชื่อ - สกุล	หมู่ที่	ชื่อ - สกุล
๑	นายสุริยา ครุฑบุตร	๖	นายล้วน รัชต์วัชรางกุล
๒	นายประกิต พุ่มพวง	๗	นายเลิศศักดิ์ พยาเครือ
๓	นายสมชาย จรูญเรือง	๘	นายไพฑูรย์ แซ่โจ้ว
๔	นายเฉลิมชัย ศรีถม (กำนัน)	๙	นายสุกิจ แก่นสุสติ
๕	นายจรินทร์ อ่อนน่วม	๑๐	นายลำพอง ทองสุกใส
		๑๑	นางฉลอง แซ่ลื้อ

๒) การเลือกตั้ง

การจัดโครงสร้างภายในขององค์การบริหารส่วนตำบลหนองพันจันทร์ ตามพระราชบัญญัติองค์การบริหารส่วนตำบล พ.ศ. ๒๕๔๐ แก้ไขเพิ่มเติม (ฉบับที่ ๒) พ.ศ. ๒๕๔๒ แก้ไขเพิ่มเติม (ฉบับที่ ๓) พ.ศ. ๒๕๔๖ และแก้ไขเพิ่มเติม (ฉบับที่ ๔) พ.ศ. ๒๕๕๒ (ซึ่งเป็นกฎหมายที่ใช้อยู่ในปัจจุบัน) ได้จัดแบ่งการบริหารออกเป็น ๒ ส่วน คือ สภาองค์การบริหารส่วนตำบล เป็นฝ่ายนิติบัญญัติ และนายกองค์การบริหารส่วนตำบล เป็นหัวหน้าฝ่ายบริหาร

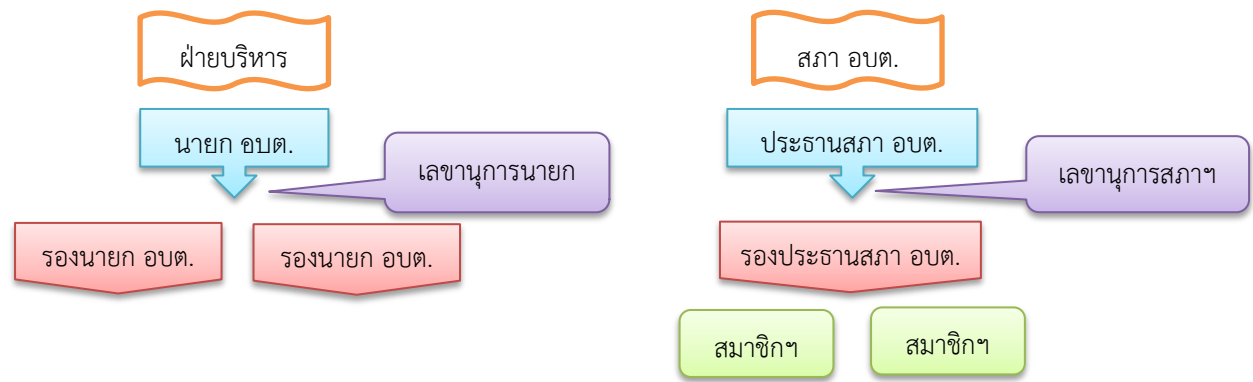

(๓) ประชากร

๑) ข้อมูลเกี่ยวกับจำนวนประชากร (ข้อมูลเปรียบเทียบย้อนหลัง ๓-๕ ปี และคาดการณ์ในอนาคต)

* ข้อมูลสถิติจากสำนักงานทะเบียนอำเภอบ้านคา

หมู่	ชื่อหมู่บ้าน	จำนวนครัวเรือน	ปี ๒๕๕๙			จำนวนครัวเรือน	ปี ๒๕๖๑			จำนวนครัวเรือน	ปี ๒๕๖๓		
			ชาย	หญิง	รวม		ชาย	หญิง	รวม		ชาย	หญิง	รวม
๑	บ้านทุ่งมะลิคร้อ	๑๗๑	๒๗๒	๒๘๗	๕๕๙	๑๘๐	๒๗๗	๒๘๗	๕๖๔	๑๘๘	๒๗๓	๓๐๐	๕๗๓
๒	บ้านหนองโก	๒๐๙	๒๙๗	๒๔๗	๕๔๔	๒๑๑	๓๐๐	๒๔๙	๕๔๙	๒๑๗	๒๙๔	๒๔๗	๕๔๑
๓	บ้านช่องลาภ	๒๓๗	๓๘๐	๓๖๕	๗๔๕	๒๕๑	๓๙๒	๓๗๓	๗๖๕	๒๕๙	๓๘๙	๓๖๗	๗๕๖
๔	บ้านหนองจอกบน	๒๘๗	๔๔๗	๔๓๕	๘๘๒	๒๙๘	๔๔๓	๔๓๓	๘๗๖	๒๙๙	๔๔๘	๔๓๖	๘๘๔
๕	บ้านหนองจอก	๒๒๙	๓๙๓	๓๙๗	๗๙๐	๒๓๖	๔๐๗	๔๐๒	๘๐๙	๒๔๑	๔๑๑	๔๑๑	๘๒๒
๖	บ้านหนองพันจันทร์	๒๓๙	๒๘๗	๒๙๐	๕๗๗	๒๔๑	๒๘๓	๒๙๗	๕๘๐	๒๔๙	๒๗๖	๒๘๙	๕๖๕
๗	บ้านหนองจริง	๒๘๗	๓๖๔	๓๗๙	๗๔๓	๓๐๖	๓๖๖	๓๘๗	๗๕๓	๓๑๔	๓๘๙	๔๐๑	๗๙๐
๘	บ้านหนองตาเล็ก	๘๐	๑๒๕	๑๐๖	๒๓๑	๘๑	๑๒๒	๑๐๗	๒๒๙	๘๔	๑๓๒	๑๑๐	๒๔๒
๙	บ้านทุ่งหมูปลอย	๑๕๔	๑๗๐	๑๘๙	๓๕๙	๓๐๑	๑๖๖	๑๙๑	๓๕๗	๓๐๘	๑๖๘	๑๙๐	๓๕๘
๑๐	บ้านทุ่งตาลับ	๙๘	๑๘๒	๑๖๕	๓๔๗	๑๐๖	๑๘๐	๑๖๗	๓๔๗	๑๐๘	๑๘๕	๑๗๓	๓๕๘
๑๑	บ้านทุ่งมะลิคร้อเหนือ	๒๑๕	๓๔๑	๓๖๐	๗๐๑	๒๑๙	๓๔๒	๓๕๒	๖๙๔	๒๒๘	๓๔๒	๓๕๒	๖๙๔
รวม		๒,๒๐๖	๓,๒๕๘	๓,๒๒๐	๖,๔๗๘	๒,๔๓๐	๓,๒๗๘	๓,๒๕๕	๖,๕๓๓	๒,๔๙๕	๓,๓๐๗	๓,๒๗๖	๖,๕๘๓

๒) ช่วงอายุและจำนวนประชากร

	ชาย (คน)	หญิง (คน)	หมายเหตุ
จำนวนประชากรเยาวชน	๗๐๘	๖๖๒	อายุต่ำกว่า ๑๘ ปี
จำนวนประชากร	๑,๙๔๘	๑,๘๘๓	อายุ ๑๘ - ๖๐ ปี
จำนวนประชากรผู้สูงอายุ	๖๕๑	๗๓๑	อายุมากกว่า ๖๐ ปี
รวม	๓,๓๐๗	๓,๒๗๖	

* ข้อมูลสถิติจากสำนักงานทะเบียนอำเภอบ้านคา

(๔) สภาพทางสังคม

๑) การศึกษา

สถาบันการศึกษา

- โรงเรียนวัดหนองพันจันทร์ หมู่ที่ ๖ เปิดสอนระดับอนุบาล - มัธยมศึกษาตอนต้น
- โรงเรียนบ้านหนองจอก หมู่ที่ ๔ เปิดสอนระดับอนุบาล - ประถมศึกษา
- โรงเรียนบ้านหนองโก หมู่ที่ ๒ เปิดสอนระดับอนุบาล - ประถมศึกษา
- โรงเรียนวัดช่องลาภ หมู่ที่ ๓ เปิดสอนระดับอนุบาล - ประถมศึกษา
- โรงเรียนวัดสุวรรณคีรี หมู่ที่ ๑๑ เปิดสอนระดับอนุบาล - ประถมศึกษา

๒) สาธารณสุข

โรงพยาบาลส่งเสริมสุขภาพตำบล จำนวน ๒ แห่ง คือ

๑. โรงพยาบาลส่งเสริมสุขภาพตำบลหนองพันจันทร์ หมู่ที่ ๓ บ้านช่องลาภ มีเจ้าหน้าที่ประจำสถานีนอนามัยจำนวน ๒ คน รับผิดชอบงานด้านสาธารณสุข
 ๒. โรงพยาบาลส่งเสริมสุขภาพตำบลบ้านหนองจอก หมู่ที่ ๕ บ้านหนองจอก มีเจ้าหน้าที่ประจำสถานีนอนามัย จำนวน ๒ คน รับผิดชอบงานด้านสาธารณสุข
- สถานที่ผลิตยาสมุนไพร/อาหารเสริม มีจำนวน ๒ แห่ง คือ หมู่ที่ ๕ บ้านหนองจอก และหมู่ที่ ๙ บ้านทุ่งหมูปล่อย

กลุ่ม อสม. มีจำนวน ๒ กลุ่ม คือ

๑. กลุ่มโรงพยาบาลส่งเสริมสุขภาพตำบลหนองพันจันทร์ หมู่ที่ ๓ หมู่บ้านช่องลาภ
๒. กลุ่มโรงพยาบาลส่งเสริมสุขภาพตำบลบ้านหนองจอก หมู่ที่ ๕ บ้านหนองจอก

๓) อาชญากรรม

ที่พักรับรองสายตรวจ หมู่ที่ ๔ บ้านหนองจอกบน ตำบลหนองพันจันทร์

๔) ยาเสพติด

ที่פקตำรวจสายตรวจ หมู่ที่ ๔ บ้านหนองจอกบน ตำบลหนองพันจันทร์

๕) การสังคมนาสงเคราะห์

หน่วยกู้ชีพกู้ภัย ตำบลหนองพันจันทร์ (สายด่วน ๑๖๖๙) (โทรศัพท์ ๐๓๒-๗๓๑๖๓๕-๗)

(๕) ระบบบริการพื้นฐาน

๑) การคมนาคมขนส่ง

การคมนาคม ติดต่อได้ทางรถโดยสารประจำทาง เส้นทางที่สำคัญคือ เส้นทางระหว่างอำเภอบ้านคา สามารถติดต่อโดยใช้ทางหลวงชนบท สายชัยป่าหวาย - โป่งกระทิงระยะทางแยกชัยป่าหวาย - อำเภอบ้านคา ประมาณ ๑๖ กิโลเมตร ระหว่างตัวจังหวัดราชบุรี สามารถติดต่อได้โดยทางหลวงสาย ๓๐๘๗ - ๓๓๑๓ ราชบุรี - โป่งกระทิงระยะทางประมาณ ๖๐ กิโลเมตร

ถนนสายหลัก จำนวน ๒ สาย ได้แก่

๑. ถนนลาดยางสายชัยป่าหวาย - หนองจอก (จากหมู่ที่ ๘ บ้านหนองตาเล็ก ผ่านหมู่ที่ ๓ บ้านช่องलग หมู่ที่ ๑๑ บ้านทุ่งมะลิคร้อเหนือ ไปบรรจบถนนสายหนองพันจันทร์ - หนองจอก ที่หมู่ที่ ๕ บ้านหนองจอก)

๒. ถนนลาดยางสายหนองพันจันทร์ - หนองจอก (จากหมู่ที่ ๖ บ้านหนองพันจันทร์ ผ่านหมู่ที่ ๙ บ้านทุ่งหมูป่วย หมู่ที่ ๑ บ้านทุ่งมะลิคร้อ หมู่ที่ ๗ บ้านหนองธง หมู่ที่ ๕ บ้านหนองจอก ไปสิ้นสุดที่หมู่ที่ ๔ บ้านหนองจอกบน)

ถนนลาดยางฯ สายย่อยที่สำคัญ มีจำนวน ๒ สาย ได้แก่

๑. ถนนลาดยางฯ สายบ้านช่องलग (หมู่ที่ ๓ บ้านช่องलग)

๒. ถนนลาดยางฯ สายทุ่งมะลิคร้อ - หนองโก (จากหมู่ที่ ๑๑ บ้านทุ่งมะลิคร้อเหนือ ผ่านหมู่ที่ ๑๐ บ้านทุ่งตาลับ ไปสิ้นสุดที่หมู่ที่ ๒ บ้านหนองโก)

การคมนาคมจากหมู่บ้านไปอำเภอบ้านคา

หมู่ที่ ๑ บ้านทุ่งมะลิคร้อ	ระยะทาง	๘	กิโลเมตร	หมู่ที่ ๕ บ้านหนองจอก	ระยะทาง	๕	กิโลเมตร
หมู่ที่ ๒ บ้านหนองโก	ระยะทาง	๑๒	กิโลเมตร	หมู่ที่ ๖ บ้านหนองพันจันทร์	ระยะทาง	๑๐	กิโลเมตร
หมู่ที่ ๓ บ้านช่องलग	ระยะทาง	๑๔	กิโลเมตร	หมู่ที่ ๗ บ้านหนองธง	ระยะทาง	๕	กิโลเมตร
หมู่ที่ ๔ บ้านหนองจอกบน	ระยะทาง	๖	กิโลเมตร	หมู่ที่ ๘ บ้านหนองตาเล็ก	ระยะทาง	๑๐	กิโลเมตร

หมู่ที่ ๙ บ้านทุ่งหมูปลอย	ระยะทาง	๓	กิโลเมตร	หมู่ที่ ๑๐ บ้านทุ่งตาลับ	ระยะทาง	๑๐	กิโลเมตร
หมู่ที่ ๑๑ บ้านทุ่งมะลิคร้อเหนือ	ระยะทาง	๘	กิโลเมตร				

๒) การไฟฟ้า

การไฟฟ้าส่วนภูมิภาคตำบลหนองพันจันทร์ได้มีหน่วยบริการผู้ใช้ไฟฟ้า หน่วยตั้งอยู่ที่หมู่ที่ ๕ ตำบลท่าเคย เป็นหน่วยงานย่อยของหน่วยบริการไฟฟ้าหลักอำเภอจอมบึง มีไฟฟ้าใช้คิดเป็นร้อยละ ๙๕ ส่วนที่เหลือจะใช้พลังงานแสงอาทิตย์ หรือที่ชาวบ้านมักจะเรียกว่า "โซล่าเซลล์"

๓) การประปา

ตำบลหนองพันจันทร์ มีประปาใช้คิดเป็นร้อยละ ๘๕ นอกจากนั้นจะขุดบ่อขึ้นใช้ทั้งในการอุปโภค - บริโภค และการเกษตร

๔) โทรศัพท์

มีโทรศัพท์บ้านบางส่วน นอกจากนั้นมีโทรศัพท์เคลื่อนที่แบบพกพา (โทรศัพท์มือถือ) คลอบคลุมเกือบทุกหลังคาเรือน

๕) ไปรษณีย์หรือการสื่อสารหรือการขนส่ง

ที่ทำการไปรษณีย์โทรเลข จำนวน ๑ แห่ง (เอกชน) ตั้งอยู่หมู่ที่ ๕ บ้านหนองจอก ซึ่งรับผิดชอบบริการรับ - ส่งจดหมาย และพัสดุ ครอบคลุมพื้นที่ตำบลหนองพันจันทร์

(๖) ระบบเศรษฐกิจ

๑) การเกษตร

-อาชีพเกษตรกรรวม ได้แก่ ทำไร่สับปะรด ปลูกมันสำปะหลัง อ้อย ปลูกไม้ยูคาและ ปลูกผัก



หมู่	ชื่อหมู่บ้าน	พื้นที่ ถือครอง (ไร่)	จำนวนครัวเรือน		จำนวนประชากร		พื้นที่ทำการเกษตร (ไร่)										พื้นที่ ทำ การเกษตร รวม (ไร่)	อื่นๆ (ไร่)		
			ทั้งหมด (ครัวเรือน)	เกษตร (ครัวเรือน)	ชาย (คน)	หญิง (คน)	ทำนา		ทำไร่		พืชผัก		ไม้ผล		ไม้ยืนต้น				ไม้ดอกไม้ประดับ	
							พื้นที่	ครัวเรือน	พื้นที่	ครัวเรือน	พื้นที่	ครัวเรือน	พื้นที่	ครัวเรือน	พื้นที่	ครัวเรือน			พื้นที่	ครัวเรือน
๑	ทุ่งมะลิคร้อ	๔,๓๒๑	๑๘๘	๘๖	๒๗๓	๓๐๐	๐	๐	๑,๙๖๔	๗๘	๒๒	๑๐	๔๐	๗	๔๕๐	๑๙	๐	๐	๒,๕๐๗	๑,๘๑๔
๒	หนองโก	๒๑,๔๖๖	๒๑๗	๙๕	๒๙๔	๒๔๗	๐	๐	๔,๐๓๕	๘๓	๒๘	๙	๕๑	๑๐	๔๓๕	๑๗	๐	๐	๔,๕๘๑	๑๖,๘๘๕
๓	ช่องลาภ	๔,๕๑๘	๒๕๙	๑๒๕	๓๘๙	๓๖๗	๐	๐	๒,๒๘๐	๑๑๕	๓๒	๑๑	๔๕	๑๐	๓๘๕	๑๕	๐	๐	๒,๗๘๙	๑,๗๒๙
๔	หนองจอกบน	๑๕,๕๒๗	๒๙๙	๑๙๕	๔๔๘	๔๓๖	๐	๐	๓,๐๕๒	๑๕๕	๓๗	๑๔	๖๕	๑๒	๘๔๕	๒๖	๐	๐	๔,๐๔๔	๑๑,๔๘๓
๕	หนองจอก	๑๘,๙๖๕	๒๔๑	๑๔๐	๔๑๑	๔๑๑	๑๐	๓	๓,๒๘๐	๑๒๗	๗๒	๒๐	๔๐	๑๑	๔๔๒	๑๘	๐	๐	๓,๙๐๔	๑๕,๐๖๑
๖	หนองพันจันทร์	๖,๔๒๕	๒๔๙	๑๒๘	๒๗๖	๒๘๙	๐	๐	๒,๒๖๐	๑๑๗	๒๙	๘	๔๗	๖	๔๐๐	๒๑	๐	๐	๒,๗๗๓	๓,๖๕๒
๗	หนองธง	๕,๐๑๔	๓๑๔	๑๒๗	๓๘๙	๔๐๑	๔	๑	๒,๐๓๘	๑๐๘	๓๑	๑๐	๔๐	๑๐	๓๕๙	๒๒	๐	๐	๒,๕๑๓	๒,๕๐๑
๘	หนองตาเล็ก	๒,๕๒๒	๘๔	๔๖	๑๓๒	๑๑๐	๐	๐	๑,๑๒๐	๔๐	๒๐	๘	๓๘	๙	๑๕๙	๑๕	๐	๐	๑,๓๖๗	๑,๑๕๕
๙	ทุ่งหมูป่วย	๒,๖๑๕	๓๐๘	๖๕	๑๖๘	๑๙๐	๐	๐	๑,๒๒๘	๕๓	๑๘	๗	๒๙	๑๐	๒๘๐	๑๘	๐	๐	๑,๕๙๕	๑,๐๒๐
๑๐	ทุ่งตาลับ	๕,๓๔๖	๑๐๘	๖๒	๑๘๕	๑๗๓	๐	๐	๒,๐๑๐	๕๑	๔๒	๑๓	๒๘	๑๑	๒๕๐	๑๖	๐	๐	๒,๓๕๙	๒,๙๘๗
๑๑	ทุ่งมะลิคร้อเหนือ	๓,๖๖๐	๒๒๘	๑๒๖	๓๔๒	๓๕๒	๐	๐	๑,๙๔๕	๑๐๔	๓๒	๑๑	๕๑	๑๐	๓๕๐	๑๙	๐	๐	๒,๔๒๖	๑,๒๓๔
		๙๐,๓๗๙	๒,๔๙๕	๑,๑๙๕	๓,๓๐๗	๓,๒๗๖	๑๔	๔	๒๕,๒๒๒	๑,๐๓๑	๓๖๓	๑๒๑	๔๗๔	๑๐๖	๔,๓๕๕	๒๐๖	๐	๐	๓๐,๘๕๘	๕๙,๕๒๑

*ข้อมูลจากสำนักงานเกษตรอำเภอบ้านคา

๒) การประมง

หมู่	ชื่อหมู่บ้าน	พื้นที่ ถือครอง (ไร่)	จำนวนครัวเรือน		จำนวนประชากร		พื้นที่ทำการ ประมง	
			ทั้งหมด (ครัวเรือน)	เกษตร (ครัวเรือน)	ชาย (คน)	หญิง (คน)	ครัวเรือน	พื้นที่
๑	ทุ่งมะลิคร้อ	๔,๓๒๑	๑๘๘	๘๖	๒๗๓	๓๐๐	๐	๕
๒	หนองโก	๒๑,๔๖๖	๒๑๗	๙๕	๒๙๔	๒๔๗	๐	๓
๓	ช่องลาก	๔,๕๑๘	๒๕๙	๑๒๕	๓๘๙	๓๖๗	๐	๑๑
๔	หนองจอกบน	๑๕,๕๒๗	๒๙๙	๑๙๕	๔๔๘	๔๓๖	๐	๑๐
๕	หนองจอก	๑๘,๙๖๕	๒๔๑	๑๔๐	๔๑๑	๔๑๑	๐	๑๒
๖	หนองพันจันทร์	๖,๔๒๕	๒๔๙	๑๒๘	๒๗๖	๒๘๙	๐	๒
๗	หนองธง	๕,๐๑๔	๓๑๔	๑๒๗	๓๘๙	๔๐๑	๐	๑
๘	หนองตาเล็ก	๒,๕๒๒	๘๔	๔๖	๑๓๒	๑๑๐	๐	๓
๙	ทุ่งหมูปลอย	๒,๖๑๕	๓๐๘	๖๕	๑๖๘	๑๙๐	๐	๗
๑๐	ทุ่งตาลับ	๕,๓๔๖	๑๐๘	๖๒	๑๘๕	๑๗๓	๐	๓
๑๑	ทุ่งมะลิคร้อเหนือ	๓,๖๖๐	๒๒๘	๑๒๖	๓๔๒	๓๕๒	๐	๖
		๙๐,๓๗๙	๒,๔๙๕	๑,๑๙๕	๓,๓๐๗	๓,๒๗๖	๐	๖๓

๓) การปศุสัตว์

หมู่	ชื่อหมู่บ้าน	พื้นที่ ถือครอง (ไร่)	จำนวนครัวเรือน		จำนวนประชากร		พื้นที่ทำการปศุ สัตว์	
			ทั้งหมด (ครัวเรือน)	เกษตร (ครัวเรือน)	ชาย (คน)	หญิง (คน)	ครัวเรือน	พื้นที่
๑	ทุ่งมะลิคร้อ	๔,๓๒๑	๑๘๘	๘๖	๒๗๓	๓๐๐	๗	๒๖
๒	หนองโก	๒๑,๔๖๖	๒๑๗	๙๕	๒๙๔	๒๔๗	๒	๒๙
๓	ช่องลาภ	๔,๕๑๘	๒๕๙	๑๒๕	๓๘๙	๓๖๗	๕	๓๖
๔	หนองจอกบน	๑๕,๕๒๗	๒๙๙	๑๙๕	๔๔๘	๔๓๖	๓	๓๕
๕	หนองจอก	๑๘,๙๖๕	๒๔๑	๑๔๐	๔๑๑	๔๑๑	๑๒	๔๘
๖	หนองพันจันทร์	๖,๔๒๕	๒๔๙	๑๒๘	๒๗๖	๒๘๙	๖	๓๕
๗	หนองธง	๕,๐๑๔	๓๑๔	๑๒๗	๓๘๙	๔๐๑	๒	๔๐
๘	หนองตาเล็ก	๒,๕๒๒	๘๔	๔๖	๑๓๒	๑๑๐	๒	๒๗
๙	ทุ่งหมูปลอย	๒,๖๑๕	๓๐๘	๖๕	๑๖๘	๑๙๐	๕	๓๓
๑๐	ทุ่งตาลับ	๕,๓๔๖	๑๐๘	๖๒	๑๘๕	๑๗๓	๒	๒๖
๑๑	ทุ่งมะลิคร้อเหนือ	๓,๖๖๐	๒๒๘	๑๒๖	๓๔๒	๓๕๒	๖	๔๒
		๙๐,๓๗๙	๒,๔๙๕	๑,๑๙๕	๓,๓๐๗	๓,๒๗๖	๕๒	๓๗๗

๔) การบริการ

- โรงแรม/ที่พัก จำนวน ๓ แห่ง

ที่อยู่ ๑๐๒/๑ หมู่ ๖ หนองพันจันทร์

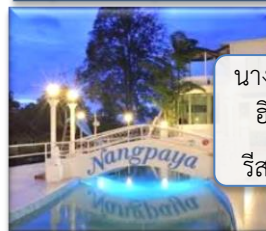

นางพญา
ฮิลล์
รีสอร์ท

ที่อยู่ ๓๐ ม.๑ ต.หนองพันจันทร์



๔๒
สมหวัง
รีสอร์ท

ที่อยู่ ม.๗ ต.หนองพันจันทร์



บ้านไร่ใน
ฝัน
รีสอร์ท

๕) การท่องเที่ยว

- พัฒนาอ่างเก็บน้ำห้วยมะหาดให้เป็นแหล่งท่องเที่ยวเชิงอนุรักษ์ธรรมชาติ

๖) อุตสาหกรรม

- โรงงาน จำนวน ๑ แห่ง



บริษัท วีแอนด์เค สับปะรด
กระป๋อง จำกัด

๗) การพาณิชย์และกลุ่มอาชีพ

- กลุ่มอาชีพเกี่ยวกับการแปรรูปสับปะรด ได้แก่ กลุ่มวิสาหกิจชุมชนพันจันทร์

หวานละมุน

๘) แรงงาน

- แรงงานอุตสาหกรรมและแรงงานทางการเกษตร



(๗) ศาสนา ประเพณี วัฒนธรรม

๑) การนับถือศาสนา

ประชาชนส่วนใหญ่นับถือศาสนาพุทธ บางส่วนนับถือศาสนาคริสต์
สถาบันและองค์กรทางศาสนา

๒) ประเพณีและงานประจำปี

ประเพณีแห่เทียนวันเข้าพรรษาและงานประเพณีสงกรานต์

๓) ภูมิปัญญาท้องถิ่น ภาษาถิ่น

ภูมิปัญญาเกี่ยวกับการแปรรูปสับปะรด

ภาษาถิ่นเป็นภาษาไทยส่วนใหญ่ มีลาวโซ่งหรือลาวไทยทรงดำ และลาวครั่งเป็นบางส่วน

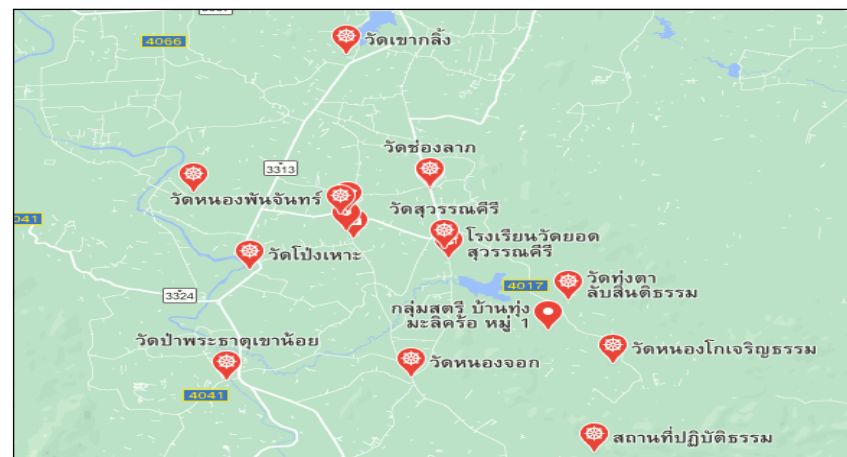

๔) OTOB สินค้าพื้นเมืองและของที่ระลึก

ผลผลิตเกี่ยวกับการแปรรูปสับปะรด



(๘) ทรัพยากรธรรมชาติ

๑) น้ำ อาทิเช่น อ่างเก็บน้ำห้วยมะหาด คลองชลประทาน คลองส่งน้ำ สระน้ำ ห้วย บ่อน้ำตื้น

๒) ป่าไม้

พื้นที่ตำบลหนองพันจันทร์ ยังมีพื้นที่ป่าอยู่และอยู่ในเขตป่าสงวนแห่งชาติ มีเกษตรกรเข้าไปใช้ประโยชน์ในพื้นที่ โดยประกาศเป็นเขต สปก. บางส่วน และอีกส่วนหนึ่งอยู่ในเขตอุทยานเฉลิมพระเกียรติไทยประจัน

ป่าชุมชน ตำบลหนองพันจันทร์ ตั้งอยู่บริเวณหมู่ที่ ๔, ๕, ๖ และ ๑๑ เดิมทีนั้นเป็นเขตป่าสงวน ต่อมาได้มีโครงการสนับสนุนให้มีป่าชุมชนเกิดขึ้นภายในชุมชน โดยเน้นให้ประชาชนภายในชุมชนมีส่วนร่วมในการดูแลรักษาป่าไม้ อีกทั้งร่วมกันปลูกป่าพัฒนาเพิ่มเติมเพื่อใช้ให้เกิดประโยชน์ต่อส่วนรวม ซึ่งภายในเขตป่าชุมชนตำบลหนองพันจันทร์ชาวบ้านได้ร่วมกันปลูกต้นประดู่ มะค่าแต้ ไม้ไผ่ ชี้เหล็ก ต้นคูณ ไม้รวก และพันธ์ไม้ที่เป็นประโยชน์ต่อการดำรงชีวิตอีกมากมาย สำหรับการเข้าไปใช้ประโยชน์ในพื้นที่ป่าชุมชนนั้นชาวบ้านสามารถเข้าไปใช้ได้เต็มที่ แต่มีกำหนดระยะเวลา เช่น เข้าไปหาหน่อไม้ได้ในช่วง ๑ เดือน (ฤดูฝน) ที่หน่อไม้ออก เพื่อนำมาประกอบอาหาร หรือหาไม้รวกเพื่อนำมาใช้ในการปลูกสร้างบ้านเรือน เป็นต้น

๓) ภูเขา

ตำบลหนองพันจันทร์เป็นที่ราบบางส่วน สลับกับภูเขาเตี้ยๆ ชาวบ้านบางส่วนมีที่อยู่อาศัย และทำการเกษตรอยู่บริเวณเชิงเขา บริเวณรอบนอกในส่วนของรอยต่อระหว่างตำบลก็จะเป็นภูเขา โดยเฉพาะด้านหน้าติดต่อกับตำบลรางบัว อำเภอจอมบึง ก็จะเป็นภูเขาสูง ไม่มีชื่อเรียกที่แน่นอน

๔) คุณภาพของทรัพยากรธรรมชาติ

ทรัพยากรธรรมชาติภายในตำบลหนองพันจันทร์ยังมีความอุดมสมบูรณ์ในระดับที่ต้องมีการรักษาและพัฒนาให้คงอยู่มากยิ่งขึ้นทั้งทรัพยากรป่าไม้และน้ำ ทรัพยากรอื่นๆ นอกเหนือจากที่ได้กล่าวมาแล้ว คือ สมุนไพร ชาวบ้านบางกลุ่มใช้สมุนไพรในการรักษาโรค และเพื่อบำรุงร่างกาย

(๙) อื่นๆ

๑) ข้อมูลพื้นฐานของหมู่บ้านหรือชุมชน

โดยทั่วไปภายในตำบลหนองพันจันทร์ทำอาชีพเกษตรกรรม

โดยมีปราชญ์ชุมชน และศูนย์เรียนรู้ทางการเกษตร ตั้งอยู่ หมู่ที่ ๕ บ้านหนองจอก



๒) ข้อมูลด้านการเกษตร

หมู่	ชื่อหมู่บ้าน	พื้นที่ ถือครอง (ไร่)	จำนวนครัวเรือน		จำนวนประชากร		กลุ่มเกษตรกร	กลุ่มแม่บ้าน เกษตรกร	กลุ่มยุวเกษตรกร	กลุ่มส่งเสริม	กลุ่มวิสาหกิจ ชุมชน
			ทั้งหมด (ครัวเรือน)	เกษตร (ครัวเรือน)	ชาย (คน)	หญิง (คน)					
๑	ทุ่งมะลิคร้อ	๔,๓๒๑	๑๘๘	๘๖	๒๗๓	๓๐๐	๐	๐	๐	๑	๐
๒	หนองโก	๒๑,๔๖๖	๒๑๗	๙๕	๒๙๔	๒๔๗	๐	๐	๐	๐	๐
๓	ช่องลาก	๔,๕๑๘	๒๕๙	๑๒๕	๓๘๙	๓๖๗	๐	๐	๐	๑	๑
๔	หนองจอกบน	๑๕,๕๒๗	๒๙๙	๑๙๕	๔๔๘	๔๓๖	๐	๐	๐	๑	๒
๕	หนองจอก	๑๘,๙๖๕	๒๔๑	๑๔๐	๔๑๑	๔๑๑	๐	๑	๐	๐	๒
๖	หนองพันจันทร์	๖,๔๒๕	๒๔๙	๑๒๘	๒๗๖	๒๘๙	๐	๐	๐	๐	๐
๗	หนองธง	๕,๐๑๔	๓๑๔	๑๒๗	๓๘๙	๔๐๑	๐	๐	๐	๑	๑
๘	หนองตาเล็ก	๒,๕๒๒	๘๔	๔๖	๑๓๒	๑๑๐	๐	๐	๐	๐	๐
๙	ทุ่งหมูปลอย	๒,๖๑๕	๓๐๘	๖๕	๑๖๘	๑๙๐	๐	๐	๐	๐	๐
๑๐	ทุ่งตาลับ	๕,๓๔๖	๑๐๘	๖๒	๑๘๕	๑๗๓	๐	๐	๐	๐	๑
๑๑	ทุ่งมะลิคร้อเหนือ	๓,๖๖๐	๒๒๘	๑๒๖	๓๔๒	๓๕๒	๐	๐	๐	๐	๒
		๙๐,๓๗๙	๒,๔๙๕	๑,๑๙๕	๓,๓๐๗	๓,๒๗๖	๐	๑	๐	๔	๙

๓) ข้อมูลด้านแหล่งน้ำทางการเกษตร

ตำบลหนองพันจันทร์อาศัยน้ำฝนเป็นหลักในการใช้อุปโภค - บริโภค โดยมีแหล่งน้ำธรรมชาติร้อยละ ๘๕ กักเก็บน้ำเพื่อการอุปโภค - บริโภค และการทำเกษตรกรรม ดังนี้

- อ่างเก็บน้ำห้วยมะหาด มีพื้นที่ ๑,๒๐๐ ไร่ ครอบคลุมพื้นที่จำนวน ๔ หมู่บ้าน ในปี พ.ศ. ๒๕๔๖ - ๒๕๔๗

มีการวางท่อส่งน้ำเพื่อการเกษตร มีพื้นที่ใช้น้ำประมาณ ๓,๕๐๐ ไร่

- อ่างเก็บน้ำหนองจอกบน มีพื้นที่ ๕๕ ไร่ ในปี พ.ศ. ๒๕๔๗ ทางชลประทานจังหวัดราชบุรี ได้มีการวางท่อส่งน้ำเพื่อการเกษตร มีพื้นที่รับน้ำประมาณ ๗๕๐ ไร่

- อ่างเก็บน้ำทุ่งหมูปลอย มีพื้นที่ ๓๐ ไร่

- อ่างเก็บน้ำบ้านหนองจอก มีพื้นที่ ๔๕ ไร่



อ่างเก็บน้ำห้วยมะหาด



อ่างเก็บน้ำทุ่งหมูปลอย



อ่างเก็บน้ำหนองจอกบน

๔) ข้อมูลด้านแหล่งน้ำกิน น้ำใช้ (หรือน้ำเพื่อการอุปโภค - บริโภค)

แหล่งน้ำเพื่อการอุปโภค - บริโภค

หมู่ที่ ๑	อ่างเก็บน้ำห้วยมะหาด	ปริมาณ เพียงพอ
หมู่ที่ ๒	สระน้ำบ้านหนองโก	ปริมาณ ขาดแคลนในหน้าแล้ง
หมู่ที่ ๓	อ่างเก็บน้ำห้วยมะหาด	ปริมาณ เพียงพอ
หมู่ที่ ๔	อ่างเก็บน้ำหนองจอก	ปริมาณ เพียงพอ
หมู่ที่ ๕	อ่างเก็บน้ำห้วยมะหาด	ปริมาณ เพียงพอ
หมู่ที่ ๖	อ่างเก็บน้ำรางเสนห์	ปริมาณ ขาดแคลนในหน้าแล้ง
หมู่ที่ ๗	อ่างเก็บน้ำโป่งเหาะ/ทุ่งหมูปลอย	ปริมาณ ขาดแคลนในหน้าแล้ง
หมู่ที่ ๘	อ่างเก็บน้ำรางเสนห์	ปริมาณ ขาดแคลนในหน้าแล้ง
หมู่ที่ ๙	อ่างเก็บน้ำโป่งเหาะ	ปริมาณ ขาดแคลนในหน้าแล้ง
หมู่ที่ ๑๐	อ่างเก็บน้ำห้วยมะหาด	ปริมาณ เพียงพอ
หมู่ที่ ๑๑	อ่างเก็บน้ำห้วยมะหาด	ปริมาณ เพียงพอ



อ่างเก็บน้ำหนองจอก



ส่วนที่ ๒

ยุทธศาสตร์การพัฒนากองครปกครองส่วนท้องถิ่น

(๑) ความสัมพันธ์ระหว่างแผนพัฒนาระดับมหภาค

๑) แผนยุทธศาสตร์ชาติ ๒๐ ปี (พ.ศ.๒๕๖๑ – ๒๕๘๐)

“ประเทศไทยมีความมั่นคง มั่งคั่ง ยั่งยืน” เป็นประเทศพัฒนาแล้ว ด้วยการพัฒนา ตามหลักปรัชญาเศรษฐกิจพอเพียง” ทั้งนี้ วิสัยทัศน์ดังกล่าวจะต้องสนองตอบต่อผลประโยชน์แห่งชาติ อันได้แก่ การมีเอกราช อธิปไตย และบูรณภาพแห่งเขตอำนาจรัฐ การดำรงอยู่อย่างมั่นคง ยั่งยืนของสถาบันหลักของชาติ การดำรงอยู่อย่างมั่นคงของชาติ และประชาชนจากภัยคุกคาม ทุกรูปแบบ การอยู่ร่วมกันในชาติอย่างสันติสุขเป็นปึกแผ่น มีความมั่นคงทางสังคมท่ามกลาง พหุสังคมและการมีเกียรติและศักดิ์ศรีของความเป็นมนุษย์ ความเจริญเติบโตของชาติ ความเป็นธรรม และความอยู่ดีมีสุขของประชาชน ความยั่งยืนของฐานทรัพยากรธรรมชาติสิ่งแวดล้อม ความมั่นคง ทางพลังงานและอาหาร ความสามารถในการรักษาผลประโยชน์ของชาติภายใต้การเปลี่ยนแปลง ของสภาวะแวดล้อมระหว่างประเทศและการอยู่ร่วมกันอย่างสันติประสานสอดคล้องกับด้าน ความมั่นคง ในประชาคมอาเซียนและประชาคมโลกอย่างมีเกียรติและศักดิ์ศรี ไม่เป็นภาระของโลกและสามารถเกื้อกูลประเทศที่มีศักยภาพทางเศรษฐกิจที่ดียิ่งกว่า

สาระสำคัญของแต่ละยุทธศาสตร์ สรุปได้ ดังนี้

๑. ยุทธศาสตร์ด้านความมั่นคง มีเป้าหมายทั้งในการสร้าง เสถียรภาพภายในประเทศและ ช่วยลดและป้องกันภัยคุกคามจากภายนอก รวมทั้งสร้างความเชื่อมั่นใน กลุ่มประเทศอาเซียนและ ประชาคมโลกที่มีต่อประเทศไทย กรอบแนวทางที่ต้องให้ความสำคัญ อาทิ

- (๑) การเสริมสร้างความมั่นคงของสถาบันหลักและการปกครองระบอบ ประชาธิปไตยอันมีพระมหากษัตริย์ทรงเป็นประมุข
- (๒) การปฏิรูปกลไกการบริหารประเทศและพัฒนาความมั่นคงทางการเมือง ขจัด คอร์รัปชัน สร้างความเชื่อมั่นในกระบวนการยุติธรรม
- (๓) การรักษาความมั่นคงภายในและความสงบเรียบร้อยภายใน ตลอดจนการบริหารจัดการความมั่นคงชายแดนและชายฝั่งทะเล
- (๔) การพัฒนาระบบ กลไก มาตรการและความร่วมมือระหว่างประเทศทุกระดับ และรักษาคุณภาพความสัมพันธ์กับประเทศมหาอำนาจ เพื่อป้องกันและแก้ไขปัญหาความมั่นคง รูปแบบใหม่

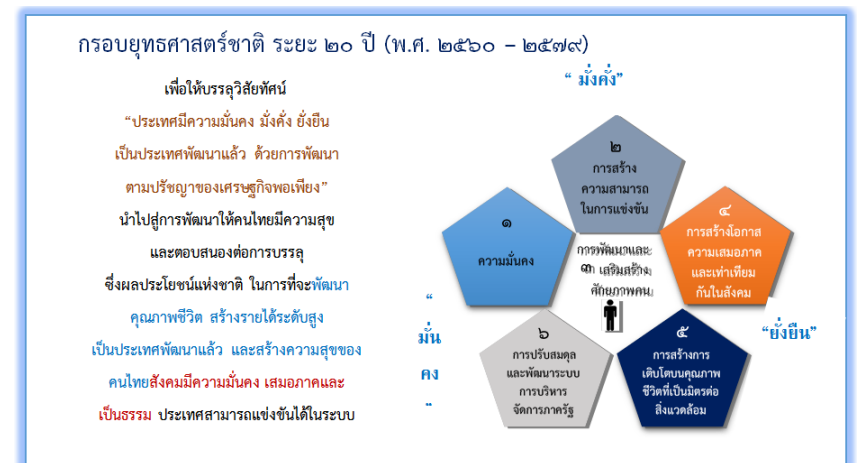

(๕) การพัฒนาเสริมสร้างศักยภาพการฉีกกำลังป้องกันประเทศ การรักษาความสงบเรียบร้อยภายในประเทศ สร้างความร่วมมือกับประเทศเพื่อนบ้านและมิตรประเทศ

(๖) การพัฒนาระบบการเตรียมพร้อมแห่งชาติ และระบบบริหารจัดการภัยพิบัติ รักษาความมั่นคงของฐานทรัพยากรธรรมชาติและสิ่งแวดล้อม

(๗) การปรับกระบวนการท างานของกลไกที่เกี่ยวข้องจากแนวคิดสู่แนวระนาบมากขึ้น

๒. ยุทธศาสตร์ด้านการสร้างความสามารถในการแข่งขัน เพื่อให้ประเทศไทยสามารถพัฒนาไปสู่การเป็นประเทศพัฒนาแล้ว ซึ่งจำเป็นต้อง ยกระดับผลิตภาพการผลิตและการใช้นวัตกรรมในการเพิ่มความสามารถในการแข่งขันและ การพัฒนาอย่างยั่งยืนทั้งในสาขาอุตสาหกรรม เกษตรและบริการ การสร้างความมั่นคงและ ปลอดภัยด้านอาหาร การเพิ่มขีดความสามารถทางการค้าและการเป็นผู้ประกอบการ รวมทั้ง การพัฒนาฐานเศรษฐกิจแห่งอนาคต ทั้งนี้ ภายใต้กรอบการปฏิรูปและพัฒนาปัจจัยเชิงยุทธศาสตร์ ทุกด้าน อันได้แก่ โครงสร้างพื้นฐานและระบบโลจิสติกส์ วิทยาศาสตร์ เทคโนโลยีและนวัตกรรม การพัฒนาทุนมนุษย์ และการบริหารจัดการทั้งในภาครัฐและภาคธุรกิจเอกชน กรอบแนวทางที่ต้อง ให้ความสำคัญ อาทิ

(๑) การพัฒนาสมรรถนะทางเศรษฐกิจ ได้แก่ การรักษาเสถียรภาพเศรษฐกิจและ สร้างความเชื่อมั่น การส่งเสริมการค้าและการลงทุนที่อยู่บนการแข่งขันที่เป็นธรรมและรับผิดชอบต่อสังคม ตลอดจนการพัฒนาประเทศสู่ความเป็นชาติการค้าเพื่อให้ได้ประโยชน์จากห่วงโซ่มูลค่า ในภูมิภาค และเป็นการยกระดับไปสู่ส่วนบนของห่วงโซ่มูลค่ามากขึ้น

(๒) การพัฒนาภาคการผลิตและบริการ บนฐานของการพัฒนานวัตกรรมและ มีความเป็นมิตรต่อสิ่งแวดล้อม โดยมีการใช้ดิจิทัลและการค้าที่เข้มข้นเพื่อสร้างมูลค่าเพิ่มและขยาย กิจกรรมการผลิตและบริการ โดยมุ่งสู่ความเป็นเลิศในระดับโลกและในระดับภูมิภาค ในอุตสาหกรรมหลายสาขา และในภาคบริการที่หลากหลายตามรูปแบบการดำเนินชีวิตและการดำเนินธุรกิจที่เปลี่ยนไป รวมทั้งเป็นแหล่งอาหารคุณภาพ สะอาดและปลอดภัยของโลก

- ภาคเกษตร โดยเสริมสร้างฐานการผลิตให้เข้มแข็งและยั่งยืน เพิ่มขีด ความสามารถในการแข่งขันของภาคเกษตร ส่งเสริมเกษตรกรรายย่อยให้ปรับไปสู่ การทำการเกษตร ยั่งยืนที่เป็นมิตรกับสิ่งแวดล้อมและรวมกลุ่มเกษตรกรในการพัฒนาอาชีพที่เข้มแข็ง และการพัฒนา สินค้าเกษตรที่มีศักยภาพและอาหารคุณภาพ สะอาด และปลอดภัย

- ภาคอุตสาหกรรม โดยพัฒนาอุตสาหกรรมศักยภาพ ยกระดับการพัฒนา อุตสาหกรรมปัจจุบันที่มีศักยภาพสูง และพัฒนาอุตสาหกรรมอนาคตที่มี ศักยภาพ โดยการใช้ดิจิทัล และการค้ามาเพิ่มมูลค่าและยกระดับห่วงโซ่มูลค่าในระดับสูงขึ้น

- ภาคบริการ โดยขยายฐานการบริการให้มีความหลากหลาย มีความเป็นเลิศ และเป็นมิตรต่อสิ่งแวดล้อม โดยการยกระดับบริการที่เป็นฐานรายได้เต็ม เช่น การท่องเที่ยว และ พัฒนาให้ประเทศไทยเป็นศูนย์กลางการให้บริการสุขภาพ ธุรกิจบริการด้านการเงิน และธุรกิจบริการ ที่มีศักยภาพอื่น ๆ เป็นต้น

(๓) การพัฒนาผู้ประกอบการและเศรษฐกิจชุมชน พัฒนาทักษะผู้ประกอบการ ยกระดับผลิตภาพแรงงานและพัฒนาวิสาหกิจขนาดกลางและขนาดย่อม (SMEs) สู่สากล และ พัฒนาวิสาหกิจชุมชนและสถาบันเกษตรกร

(๔) การพัฒนาพื้นที่เศรษฐกิจพิเศษและเมือง พัฒนาเขตเศรษฐกิจพิเศษชายแดน และพัฒนาระบบเมืองศูนย์กลางความเจริญ จัดระบบผังเมืองที่มีประสิทธิภาพ และมีส่วนร่วม มีการจัดการสิ่งแวดล้อมเมือง และโครงสร้างพื้นฐานทางสังคมและเศรษฐกิจที่สอดคล้องกับศักยภาพ

(๕) การลงทุนพัฒนาโครงสร้างพื้นฐาน ในด้านการขนส่ง ด้านพลังงาน ระบบเทคโนโลยี สารสนเทศและการสื่อสาร และการวิจัยและพัฒนา

(๖) การเชื่อมโยงกับภูมิภาคและเศรษฐกิจโลก สร้างความเป็นหุ้นส่วนการพัฒนา กับนานาชาติ ส่งเสริมความร่วมมือกับนานาชาติในการสร้างความมั่นคงด้านต่างๆ เพิ่มบทบาทของไทยในองค์กรระหว่างประเทศ รวมถึงสร้างองค์ความรู้ด้านการต่างประเทศ

๓. ยุทธศาสตร์การพัฒนาและเสริมสร้างศักยภาพคน เพื่อพัฒนาคนและสังคมไทยให้เป็นรากฐานที่แข็งแกร่งของประเทศ มีความพร้อมทางกาย ใจ สติปัญญา มีความเป็นสากล มีทักษะการคิดวิเคราะห์อย่างมีเหตุผล มีระเบียบวินัย เคารพกฎหมาย มีคุณธรรม จริยธรรม รู้คุณค่าความเป็นไทย มีครอบครัวที่มั่นคง กรอบแนวทางที่ต้องให้ความสำคัญ อาทิ

(๑) การพัฒนาศักยภาพคนตลอดช่วงชีวิตให้สนับสนุนการเจริญเติบโตของประเทศ

(๒) การยกระดับคุณภาพการศึกษาและการเรียนรู้ให้มีคุณภาพ เท่าเทียม และทั่วถึง

(๓) การปลูกฝังระเบียบวินัย คุณธรรม จริยธรรม ค่านิยมที่พึงประสงค์

(๔) การสร้างเสริมให้คนมีสุขภาวะที่ดี

(๕) การสร้างความอยู่ดีมีสุขของครอบครัวไทย เสริมสร้างบทบาทของสถาบัน ครอบครัวในการป่มเพาะจิตใจให้เข้มแข็ง

๔. ยุทธศาสตร์ด้านการสร้างโอกาสความเสมอภาคและเท่าเทียมกันทางสังคม เพื่อเร่งกระจายโอกาสการพัฒนาและสร้างความมั่นคงให้ทั่วถึง ลดความเหลื่อมล้ำไปสู่สังคมที่เสมอภาคและเป็นธรรม กรอบแนวทางที่ต้องให้ความสำคัญ อาทิ

(๑) การสร้างความมั่นคงและการลดความเหลื่อมล้ำทางด้านเศรษฐกิจและสังคม

(๒) การพัฒนาระบบบริการและระบบบริหารจัดการสุขภาพ

(๓) การสร้างสภาพแวดล้อมและนวัตกรรมที่เอื้อต่อการดำรงชีวิตในสังคมสูงวัย

(๔) การสร้างความเข้มแข็งของสถาบันทางสังคม ทูตทางวัฒนธรรมและ ความเข้มแข็งของชุมชน

(๕) การพัฒนาการสื่อสารมวลชนให้เป็นกลไกในการสนับสนุนการพัฒนา

๕. ยุทธศาสตร์ด้านการสร้างการเติบโตบนคุณภาพชีวิตที่เป็นมิตรต่อสิ่งแวดล้อม เพื่อเร่งอนุรักษ์ฟื้นฟูและสร้างความมั่นคงของ ฐานทรัพยากรธรรมชาติ และมีความมั่นคงด้านน้ำ รวมทั้งมีความสามารถในการป้องกันผลกระทบ และปรับตัวต่อการเปลี่ยนแปลงสภาพภูมิอากาศและภัยพิบัติธรรมชาติ และพัฒนามุ่งสู่การเป็น สังคมสีเขียว กรอบแนวทางที่ต้องให้ความสำคัญ อาทิ

- ๑) การจัดระบบอนุรักษ์ ฟื้นฟูและป้องกันการท าลายทรัพยากรธรรมชาติ
- ๒) การวางระบบบริหารจัดการน้ำให้มีประสิทธิภาพทั้ง ๒๕ ลุ่มน้ำ เน้นการปรับ ระบบการบริหารจัดการอุทกภัยอย่างบูรณาการ
- ๓) การพัฒนาและใช้พลังงานที่เป็นมิตรกับสิ่งแวดล้อม
- ๔) การพัฒนาเมืองอุตสาหกรรมเชิงนิเวศและเมืองที่เป็นมิตรกับสิ่งแวดล้อม
- ๕) การร่วมลดปัญหาโลกร้อนและปรับตัวให้พร้อมกับการเปลี่ยนแปลงสภาพ ภูมิอากาศ

(๖) การใช้เครื่องมือทางเศรษฐศาสตร์และนโยบายการคลังเพื่อสิ่งแวดล้อม

๖. ยุทธศาสตร์ด้านการปรับสมดุลและพัฒนาระบบการบริหารจัดการภาครัฐ เพื่อให้หน่วยงานภาครัฐมีขนาดที่เหมาะสมกับบทบาทภารกิจ มีสมรรถนะสูง มีประสิทธิภาพ และประสิทธิผล กระจายบทบาทภารกิจไปสู่ท้องถิ่นอย่างเหมาะสม มีธรรมาภิบาล กรอบแนวทางที่ต้องให้ความสำคัญ อาทิ

- ๑) การปรับปรุงโครงสร้าง บทบาท ภารกิจของหน่วยงานภาครัฐ ให้มีขนาดที่เหมาะสม
- ๒) การวางระบบบริหารราชการแบบบูรณาการ
- ๓) การพัฒนาระบบบริหารจัดการกำลังคนและพัฒนาบุคลากรภาครัฐ
- ๔) การต่อต้านการทุจริตและประพฤติมิชอบ
- ๕) การปรับปรุงกฎหมายและระเบียบต่าง ๆ ให้ทันสมัย เป็นธรรมและเป็นสากล
- ๖) การพัฒนาระบบการให้บริการประชาชนของหน่วยงานภาครัฐ
- ๗) การปรับปรุงการบริหารจัดการรายได้และรายจ่ายของภาครัฐ

๒) ร่างแผนพัฒนาเศรษฐกิจและสังคมแห่งชาติ ฉบับที่ ๑๓

การดำเนินงานเพื่อขับเคลื่อนการพัฒนาเศรษฐกิจและสังคมของประเทศก่อนที่จะมีการประกาศใช้ยุทธศาสตร์ ๒๐ ปี (พ.ศ.๒๕๖๑-๒๕๘๐) ได้อาศัย แผนพัฒนาเศรษฐกิจและสังคมแห่งชาติเป็นแผนหลักเพื่อเป็นกรอบในการวางแผนปฏิบัติการและแผนในระดับปฏิบัติต่างๆรวมถึงการจัดทำคำของบประมาณรายจ่ายประจำปี ให้มีความสอดคล้องเชื่อมโยงกัน แผนพัฒนาเศรษฐกิจและสังคมแห่งชาติในอดีตที่ผ่านมา จึงมีลักษณะครอบคลุมประเด็นการพัฒนาประเทศในทุกมิติอย่างรอบด้าน (Comprehensive Plan) เพื่อให้หน่วยงานภาครัฐทุกระดับสามารถเชื่อมโยงภารกิจและดำเนินการจัดทำแผนปฏิบัติการและคำของบประมาณให้เชื่อมโยงสนับสนุนเป้าหมายของแผนการพัฒนาประเทศภายใต้กรอบพัฒนาที่ผ่านมา โดยจุดเน้นของแต่ละยุทธศาสตร์การพัฒนามุ่งเน้นการบรรลุเป้าหมายของมิติการพัฒนาแต่ละด้านเป็นหลัก เพื่อมุ่งหมายให้การบรรลุผลตามเป้าหมายของแผนพัฒนาแต่ละมิติ

แผนพัฒนาเศรษฐกิจและสังคมแห่งชาติ ฉบับที่ ๑๓ พลิกโฉมประเทศไทยสู่...เศรษฐกิจสร้างคุณค่า สังคมเดินหน้าอย่างยั่งยืน (Hi-Value and Sustainable Thailand) โดยมุ่งเน้นพัฒนา ๔ ด้าน ดังนี้

(๑) เศรษฐกิจมูลค่าสูงที่เป็นมิตรต่อสิ่งแวดล้อม (High Value-added Economy)

๑.๑ เกษตรและเกษตรแปรรูปมูลค่าสูง

เพิ่มประสิทธิภาพการผลิตและสร้างมูลค่าเพิ่มให้สินค้าเกษตรด้วยเทคโนโลยี

๑.๒ การท่องเที่ยวเน้นคุณค่าและความยั่งยืน

กิจกรรมหลากหลายกระจายรายได้ใส่สิ่งแวดล้อม

๑.๓ ฐานการผลิตยานยนต์ไฟฟ้า

สร้างศักยภาพการผลิตและส่งเสริมการใช้ยานยนต์ไฟฟ้า

๑.๔ การแพทย์และสุขภาพครบวงจร

ยกระดับการแพทย์ให้ทันสมัย ทัวถึงเป็นศูนย์กลางบริการสุขภาพมูลค่าสูง

๑.๕ ประตุการค้าการลงทุนและโลจิสติกส์ของภูมิภาค

โครงข่ายคมนาคมและสิ่งอำนวยความสะดวกเชื่อมโยงกับภูมิภาคอย่างไร้รอยต่อ

๑.๖ อิเล็กทรอนิกส์อัจฉริยะและบริการดิจิทัล

ส่งเสริมการผลิตสินค้าอิเล็กทรอนิกส์ที่ทันสมัยบริการดิจิทัลและดิจิทัลคอนเทนต์เติบโตรวดเร็ว

(๒) สังคมแห่งโอกาสและความเสมอภาค (High Opportunity Society)

๒.๑ SMEs วิสาหกิจชุมชนและวิสาหกิจเพื่อสังคมเติบโตอย่างต่อเนื่อง

เสริมสร้างศักยภาพสามารถเข้าถึงเทคโนโลยีและตลาดสมัยใหม่

๒.๒ พื้นที่และเมืองมีความเจริญ ทันสมัย และน่าอยู่

ลดความเหลื่อมล้ำระหว่างพื้นที่ กระจายโอกาสทางเศรษฐกิจและสังคม

๒.๓ ความยากจนข้ามรุ่นลดลงและได้รับความคุ้มครองทางสังคมเพียงพอ

ประชาชนสามารถขยับสถานะและได้รับการคุ้มครองทางสังคมอย่างเหมาะสม

(๓) วิถีชีวิตที่ยั่งยืน (Eco-friendly Living)

๓.๑ เศรษฐกิจหมุนเวียนและสังคมคาร์บอนต่ำ

ของเสียถูกนำกลับมาใช้ประโยชน์และพัฒนาพลังงานหมุนเวียนเป็นแหล่งพลังงานหลัก

๓.๒ ลดความเสี่ยงจากภัยธรรมชาติ

ใช้มาตรการเชิงพื้นที่และเทคโนโลยีในการรับมือภัยธรรมชาติ

(๔) ปัจจัยสนับสนุนการพลิกโฉมประเทศ (Key Enablers for Thailand's Transformation)

๔.๑ กำลังคนที่มีสมรรถนะสูงตอโจทย์การพัฒนาแห่งอนาคต

ระบบการศึกษาและพัฒนาฝีมือแรงงานมีคุณภาพคนทุกช่วงวัยมีการเรียนรู้ตลอดชีวิต

๔.๒ ภาครัฐที่มีสมรรถนะสูง

ภาครัฐทันสมัยมีประสิทธิภาพ

๓) แผนพัฒนาภาค/แผนพัฒนากลุ่มจังหวัด/แผนพัฒนาจังหวัด

๓.๑ แผนพัฒนาภาคกลางและพื้นที่กรุงเทพมหานคร ฉบับทบทวน (พ.ศ.๒๕๖๐-๒๕๖๕)

แผนพัฒนาภาคกลางและพื้นที่กรุงเทพมหานคร จากมติที่ประชุมคณะกรรมการบูรณาการนโยบายพัฒนาภาค (ก.บ.ภ.) และคณะกรรมการนโยบายการบริหารงานจังหวัดและกลุ่มจังหวัดแบบบูรณาการ (ก.น.จ.) ครั้งที่ ๑/๒๕๖๓ เมื่อวันที่ ๒๒ พฤษภาคม ๒๕๖๓ ได้รับความเห็นชอบให้มีการพิจารณาทบทวนแผนพัฒนาภาค (พ.ศ.๒๕๖๐-๒๕๖๕) ฉบับทบทวน ตามแผนพัฒนาภาคกลางและพื้นที่กรุงเทพมหานคร ได้วางเป้าหมายเชิงยุทธศาสตร์ที่จะ “พัฒนากรุงเทพฯสู่มหานครทันสมัยและภาคกลางเป็นฐานการผลิตสินค้าและบริการที่มีมูลค่าสูง” ประกอบด้วย ๖ ยุทธศาสตร์ ได้แก่

๑.ยุทธศาสตร์การพัฒนาที่ ๑ พัฒนากลุ่มจังหวัดเป็นมหานครทันสมัยระดับโลกควบคู่กับการพัฒนาคุณภาพชีวิตและแก้ไขปัญหาสิ่งแวดล้อมเมือง

๒.ยุทธศาสตร์การพัฒนาที่ ๒ พัฒนาคุณภาพแหล่งท่องเที่ยวที่มีชื่อเสียงระดับนานาชาติและสร้างความเชื่อมโยงเพื่อกระจายการท่องเที่ยวทั่วทั้งภาค

๓.ยุทธศาสตร์การพัฒนาที่ ๓ ยกระดับการผลิตสินค้าการเกษตรและอุตสาหกรรม โดยใช้นวัตกรรมเทคโนโลยี และความคิดสร้างสรรค์ เพื่อให้สามารถแข่งขัน

ได้อย่างยั่งยืน

๔.ยุทธศาสตร์การพัฒนาที่ ๔ บริหารจัดการน้ำและทรัพยากรธรรมชาติเพื่อแก้ไขปัญหาน้ำท่วม ภัยแล้ง และคงความสมดุลของระบบนิเวศอย่างยั่งยืน

๕.ยุทธศาสตร์การพัฒนาที่ ๕ เปิดประตูการค้า การลงทุน และการท่องเที่ยว เชื่อมโยงเขตเศรษฐกิจพิเศษทวาย-ภาคกลาง-ระยองเศรษฐกิจพิเศษภาคตะวันออกเฉียง

๖.ยุทธศาสตร์การพัฒนาที่ ๖ พัฒนาความเชื่อมโยงเศรษฐกิจและสังคมกับทุกภาคเพื่อเสริมสร้างเสถียรภาพและลดความเหลื่อมล้ำภายในประเทศ

๓.๒ แผนพัฒนากลุ่มจังหวัดภาคกลางตอนล่าง ๑ (กาญจนบุรี ราชบุรี สุพรรณบุรี) พ.ศ. ๒๕๖๒ – ๒๕๖๕ (ฉบับทบทวน)

๑.เป้าหมายการพัฒนากลุ่มจังหวัด

“ศูนย์กลางการผลิตและการตลาดสินค้าภาคเกษตร อุตสาหกรรมปลอดภัย การท่องเที่ยวคุณภาพและการค้าภาคตะวันตก”

๒.ตัวชี้วัดความสำเร็จตามเป้าหมายการพัฒนากลุ่มจังหวัด

๑. เศรษฐกิจมั่นคง ประเมินจากอัตราการขยายตัวมูลค่าผลิตภัณฑ์กลุ่มจังหวัด ร้อยละ ๓.๕

๒. ประชาชนมั่งคั่ง ประเมินจากมูลค่าผลิตภัณฑ์กลุ่มจังหวัดเฉลี่ยต่อหัว เพิ่มขึ้นร้อยละ ๕

๓. ความสุขที่ยั่งยืน ประเมินจากดัชนีความก้าวหน้าของคน (HAI) เฉลี่ยของกลุ่มจังหวัด ต้องไม่น้อยกว่าค่าเฉลี่ย ของปี ๒๕๖๒ (หรือไม่น้อยกว่า

๐.๖๐๐๐)

๓. ประเด็นการพัฒนาของกลุ่มจังหวัด

๑. พัฒนาสินค้าเกษตร อุตสาหกรรม พาณิชยกรรม และบริการด้วย นวัตกรรมสู่มาตรฐานสากล

๒. ศูนย์กลางการท่องเที่ยวเชิงอนุรักษ์ประวัติศาสตร์ภาคตะวันตก และอารยธรรมทวารวดี

๓. พัฒนาและส่งเสริมการค้าชายแดนและการค้าผ่านแดนให้มีศักยภาพ ผลักดันเขตพัฒนา เศรษฐกิจพิเศษนำไปสู่การกระตุ้นให้เกิดการค้าการลงทุน

ระหว่างประเทศ

๓.๓ แผนพัฒนาจังหวัดราชบุรี พ.ศ.๒๕๖๑-๒๕๖๕ (ปีงบประมาณ พ.ศ.๒๕๖๔)

วิสัยทัศน์ (Vision)

จากจุดยืนการพัฒนาและความพร้อมและความโดดเด่นทางการเกษตรของจังหวัดราชบุรี และความต้องการของตลาดทั้งในประเทศและต่างประเทศที่ต้องการผลผลิตอาหารที่มีคุณภาพ และการมุ่งเน้นการเติบโตที่เป็นมิตรกับสิ่งแวดล้อม ตามนโยบายการพัฒนาตามยุทธศาสตร์ประเทศไทย ๒๐ ปี และการมุ่งเน้นการเติบโตของเศรษฐกิจที่เติบโตอย่างต่อเนื่อง จากศักยภาพและการพัฒนานวัตกรรม พร้อมทั้งการเชื่อมโยงเศรษฐกิจกับจังหวัดใกล้เคียง ภาค และอาเซียน และการมุ่งเน้นการปรับบริบทของสังคมให้เป็นเมืองที่มีความเข้มแข็ง ประชาชนมีคุณภาพ วัฒนธรรม วิถีชีวิตมีความยั่งยืน จังหวัดราชบุรีจึงได้กำหนดวิสัยทัศน์ว่า

“เมืองเกษตรสีเขียว เศรษฐกิจมั่นคง สังคมมีความสุข”

เมืองเกษตรสีเขียว หมายถึง การเกษตรของจังหวัดมีคุณภาพ มาตรฐานระดับส่งออก มีการนำเทคโนโลยีและนวัตกรรมมาใช้ในการเพิ่มประสิทธิภาพการผลิต และการแปรรูปสินค้าภาคเกษตรให้มีคุณภาพและมาตรฐาน เพื่อรองรับการเป็น “เมืองเกษตรสีเขียว” เกษตรกรมีสมรรถนะสูงเป็น Young Smart Farmer/Smart Farmer ที่เข้าใจ และเข้าถึงหลักการ “ตลาดนำการผลิต” และการแปรรูปเพื่อสร้างมูลค่าเพิ่ม สถาบันเกษตรกรเข้มแข็งและมีเครือข่ายธุรกิจทั้งในและต่างประเทศ การพัฒนาการเกษตรประสบความสำเร็จในการมุ่งเน้นการส่งเสริมและการพัฒนาการเกษตรที่เป็นมิตรกับสิ่งแวดล้อม มีการบริหารจัดการทรัพยากรธรรมชาติอย่างคุ้มค่าและยั่งยืน จังหวัดราชบุรีเป็นเมืองอาหารคุณภาพ เพื่อสร้างความมั่นคงทางอาหารแก่ชาวราชบุรี ชาวไทย และนานาชาติ มีผลผลิตจากการเกษตรที่พัฒนาเป็นแบรนด์จากการเกษตรที่เข้มแข็ง และมีมูลค่า

ความยั่งยืนด้วยทรัพยากรธรรมชาติและสิ่งแวดล้อมที่อุดมสมบูรณ์เอื้อต่อการพัฒนาการเกษตร และการเสริมสร้างความมั่นคงในสังคม การอนุรักษ์และฟื้นฟูทรัพยากรธรรมชาติเป็นค่านิยมทางสังคมที่เข้มแข็ง เมืองราชบุรีมีการพัฒนาบ้านเมืองให้สะอาด รักษาสิ่งแวดล้อม จังหวัดราชบุรีให้ความสำคัญกับการมีแหล่งพลังงานทดแทนพลังงานทางเลือก เพื่อการพึ่งตนเอง

การจัดการทรัพยากรธรรมชาติให้มีความอุดมสมบูรณ์ ใช้อย่างสมดุล มุ่งสร้างให้มีพื้นที่ต้นแบบนิเวศน์ที่ยั่งยืน กระจายทั่วทั้งจังหวัดจังหวัดราชบุรีเน้นการพัฒนาผ่านการบูรณาการความร่วมมือกับภาคีทุกภาคส่วนอย่างเข้มแข็ง ในการบริหารจัดการทรัพยากรธรรมชาติในระบบนิเวศป่าเขา ลุ่มน้ำหลัก ลุ่มน้ำรองให้มีความอุดมสมบูรณ์ พื้นที่ธรรมชาติของจังหวัด เน้นการอนุรักษ์เชิงป้องกัน และการใช้ประโยชน์อย่างมีคุณค่า เพื่อหนุนเสริมการพัฒนาการเกษตรการท่องเที่ยว การเกษตรเพิ่มค่าเพื่อการพัฒนาการเศรษฐกิจของจังหวัด และการมีคุณภาพชีวิตที่ดีของประชาชน

การจัดการขยะ น้ำเสียในชุมชนเมือง ในแหล่งท่องเที่ยว และในชุมชนดีขึ้นอย่างต่อเนื่อง จังหวัดให้ความสำคัญกับการจัดการขยะที่เข้าถึง และนำมาใช้ให้เกิดประโยชน์สูงสุด พร้อมทั้งส่งเสริมการจัดการระบบนิเวศธรรมชาติในชุมชน เพื่อเป็นหลักประกันที่ยั่งยืนของการพัฒนา ทั้งความมั่นคงทางอาหาร และการรักษาไว้ซึ่งวิถีชีวิตเมืองราชบุรี

เศรษฐกิจมั่นคง หมายถึง ความมั่นคงจาก ๔ องค์ประกอบหลัก คือ

- ◆ ความมั่นคงทางด้านเศรษฐกิจฐานการเกษตร เน้นการพัฒนาผลผลิตสินค้าเกษตร ที่มีคุณภาพระดับเอเซีย และนานาชาติ มุ่งเน้นการสร้างเศรษฐกิจการเกษตรจากการพัฒนาระบบการผลิตแบบครบวงจรด้วยนวัตกรรมการเกษตรที่แข่งขันได้ ควบคุมคุณภาพในรูปแบบเกษตรแปลงใหญ่ และมีมาตรฐานเกษตรอินทรีย์ เกษตรปลอดภัยเพื่อการส่งออก การสร้างโอกาสทางเศรษฐกิจจากการเกษตรเพื่อการส่งออกด้วยนวัตกรรมเพิ่มค่า เสริมสร้างความเข้มแข็งของการเป็นเมืองปศุสัตว์ที่เน้นการพัฒนาสินค้าปศุสัตว์ โดยระบบส่งเสริมการเกษตรแบบแปลงใหญ่ให้ได้คุณภาพมาตรฐาน GAP เพื่อการส่งออกและสร้างโอกาสทางการตลาดแก่จังหวัด จังหวัดมีแหล่งรวบรวมผลผลิตกลางในระดับชุมชนที่เชื่อมโยงกับแหล่งรวบรวมผลผลิตกลางกับจังหวัด และเชื่อมโยงกับระดับภาค จังหวัดมุ่งพัฒนาเป็นคลังรวบรวมสินค้าเกษตรที่มีมาตรฐาน เน้นการจัดการระดับสากลผ่านระบบสหกรณ์ การดำเนินงานทางธุรกิจ และเครือข่ายประชารัฐ พร้อมทั้งพัฒนาจังหวัดให้เป็นเมืองเศรษฐกิจเมืองอาหารที่มีคุณภาพ ปลอดภัย (Food Innopolis) สร้างสรรค์เทคโนโลยี นวัตกรรมมาใช้เพื่อช่วยลดต้นทุนการผลิตและเพิ่มมูลค่าให้สินค้าเกษตรและการบริหารจัดการการเกษตรของจังหวัด พร้อมทั้งการสร้างความมั่นคงทางอาหาร การผลิตข้าว และพืชผักคุณภาพเพื่อการบริโภคในจังหวัด

- ◆ ความมั่นคงจากการเน้นการเติบโตของอุตสาหกรรมเพิ่มค่าภาคธุรกิจ ภาคอุตสาหกรรมต่อเนื่องจากการเกษตร และภาคอุตสาหกรรมทุกภาคส่วนของจังหวัดมีความสามารถในการแข่งขันผู้ประกอบการขนาดกลางและขนาดย่อม และผู้ประกอบการใหม่ (SMEs/Start up) วิสาหกิจชุมชน สหกรณ์ กลุ่มอาชีพต่างๆ เติบโตอย่างต่อเนื่องสามารถสร้างสรรค์ผลิตภัณฑ์เป็นแบรนด์สินค้าที่มีศักยภาพการแข่งขัน ระบบการบริการของรัฐ และการอำนวยความสะดวกด้านการค้าและการลงทุน มีความทันสมัย มีธรรมาภิบาลจังหวัดสามารถสร้างสรรค์นวัตกรรม เพื่อการขับเคลื่อนการพัฒนาเศรษฐกิจฐานรากและประชารัฐ และOTOP เพื่อรองรับประเทศไทย ๔.๐ สนับสนุน อุตสาหกรรมที่ยั่งยืน และสนับสนุนการใช้นวัตกรรม สร้างรูปแบบการผลิตและการบริโภคที่ยั่งยืน

- ◆ ความมั่นคงจากการบริการมูลค่าสูง การพัฒนากิจกรรมการท่องเที่ยวของจังหวัดราชบุรีมีหลากหลาย โดยเน้นอัตลักษณ์และศักยภาพของพื้นที่ที่สามารถสร้างความสำเร็จในการพัฒนาการท่องเที่ยวตามแนวทาง ๑๒ เมืองต้องห้ามพลาด โดยคำนึงถึงกลุ่มเป้าหมาย นักท่องเที่ยวทุกกลุ่ม ส่งเสริมการท่องเที่ยวเชิงสร้างสรรค์ ภูมิปัญญา การเกษตร สุขภาพ และการพัฒนานวัตกรรมทางด้านศิลปวัฒนธรรมไปสู่การสร้างมูลค่า

- ◆ ความมั่นคงจากฐานของการพัฒนาโครงสร้างพื้นฐาน การคมนาคมขนส่ง และโลจิสติกส์ทั้งทางน้ำ ทางบก และทางราง รองรับการพัฒนาเศรษฐกิจ ยกระดับการพัฒนาจังหวัดเพื่อเป็นประตูการค้าบริการการท่องเที่ยวและการลงทุน เชื่อมโยงประชาคมเศรษฐกิจอาเซียนหรือ Asean Economy Community : AEC ระเบียบเศรษฐกิจตะวันออกหรือ Eastern Economic Corridor : EEC และพื้นที่เศรษฐกิจพิเศษหรือ Special Economic Zone : SEC และการพัฒนาโครงสร้างพื้นฐาน เพื่อกระจายความเจริญและสร้างโอกาสแก่ชุมชน เชื่อมโยงระหว่างชุมชนและเส้นทางหลักการสร้างระบบสาธารณสุขภาค และโครงสร้างพื้นฐาน รองรับการพัฒนาตัวของเมือง ระหว่างเมือง และการพัฒนาราชบุรีเป็นเมืองอัจฉริยะ (Smart city) รองรับการพัฒนาเป็นประตูการค้า การลงทุน และการท่องเที่ยวอาเซียน

สังคมมีความสุข หมายถึง เศรษฐกิจชุมชนมีความเข้มแข็ง ประชาชนสามารถพึ่งพาตนเองในการสร้างงาน อาชีพ และรายได้ในชุมชน เกิดระบบเศรษฐกิจหมุนเวียนในชุมชนประชาชนมีความรู้ความเข้าใจ ความเชื่อมั่น และมีส่วนร่วมของทุกภาคส่วนตามแนวทางประชารัฐ การลดความเหลื่อมล้ำ ส่งเสริมความเท่าเทียมทางเพศ การขจัดความยากจน ส่งเสริมการน้อมนำปรัชญาของเศรษฐกิจพอเพียงมาปรับใช้ในการดำเนินชีวิต เพื่อสร้างวัฒนธรรม และค่านิยมแก่ชุมชน และครอบครัว จังหวัดราชบุรีประสบความสำเร็จในการดูแลประชาชนที่เปราะบาง คนยากจน ผู้สูงอายุ คนพิการ ผู้ด้อยโอกาส ผ่านกลไก “บำบัดทุกข์ บำรุงสุข” แก่ประชาชนทุกกลุ่มด้วยแนวทางประชารัฐ และตามแนวทางศาสตร์พระราชาเพื่อการพัฒนาที่ยั่งยืน เน้นการไม่ทิ้งใครไว้ข้างหลังตามนโยบายการพัฒนาประเทศ

ชุมชนมีบทบาทในการอนุรักษ์ ส่งเสริมวัฒนธรรม ศิลปะชุมชน ตลอดจนพัฒนาเพื่อการสร้างคุณค่าเชิงเศรษฐกิจ ยกระดับการศึกษาให้ได้มาตรฐาน และส่งเสริมการเรียนรู้ตลอดชีวิต ชาวราชบุรีมีความปรองดองสมานฉันท์ เป็นน้ำหนึ่งใจเดียวกัน ยึดมั่นการปกครองในระบอบประชาธิปไตยอันมีพระมหากษัตริย์เป็นประมุข การใช้วิถีวัฒนธรรมและแนวทางศาสนา การห่างไกลอบายมุข ชุมชนมีความเข้มแข็งสงบสุข ระบบการอำนวยความสะดวกเป็นธรรมทางสังคมเพื่อแก้ไขปัญหาความเดือดร้อนของ ประชาชนมีประสิทธิภาพชาวราชบุรีมีความเข้าใจในสิทธิและหน้าที่ มีความรับผิดชอบ เอื้ออาทรช่วยเหลือเกื้อกูล เคารพกฎหมาย และกตีกาสังคม มีธรรมาภิบาลในทุกภาคส่วน มีคุณธรรม จริยธรรม มีความซื่อสัตย์ สุจริต และรู้จักพอเพียง มีความสามัคคีมีวินัย ทำนุบำรุงและส่งเสริมศาสนาและจารีตประเพณีอันดีงาม

ราชบุรีเป็นต้นแบบเมืองสุขภาพะ เพื่อประชาชนมีความฉลาดรู้ทางสุขภาพ มีทักษะทางสุขภาพ สามารถพึ่งพาตนเองทางสุขภาพ จัดการสุขภาพครอบครัว และชุมชนได้ ระบบทางการแพทย์ที่มีคุณภาพ และเป็นเลิศ มีการพัฒนานวัตกรรมระบบการสาธารณสุข เพื่อสร้างสรรค์เศรษฐกิจเพิ่มค่า เชื่อมโยงการท่องเที่ยวเชิงสุขภาพ

ประชาชน สังคมมีความสามารถพัฒนารองรับการเปลี่ยนแปลง ภาศิจากทุกภาคส่วนร่วมพัฒนาการศึกษาให้เป็นเมืองแห่งการเรียนรู้ ประชาชนโดยเฉพาะวัยเยาวชนวัยทำงานมีทักษะสากล (ภาษาอังกฤษ เทคโนโลยีสารสนเทศ) ประชาชนปรับตัว และยอมรับการเปลี่ยนแปลงของสังคม มีหมู่บ้านวัฒนธรรมวิถีชีวิตตามหลักปรัชญาเศรษฐกิจพอเพียง พัฒนาเยาวชนให้มีทักษะการคิด ทักษะโลก มีการเรียนรู้ตลอดชีวิต และการมีจิตสำนึกวัฒนธรรมไทยและสิ่งแวดล้อม

ชุมชนเข้มแข็งด้วยด้วยมิติทางวัฒนธรรม ประเพณี ศาสนา และยกระดับชุมชนให้เป็นชุมชนคุณธรรม สังคม อยู่เย็นเป็นสุขอย่างยั่งยืน และมีเศรษฐกิจชุมชนที่เติบโตอย่างต่อเนื่อง ชุมชนเข้มแข็งโดยการสร้างเศรษฐกิจชุมชนบนพื้นฐานปรัชญาเศรษฐกิจพอเพียง และความเข้มแข็งของสถาบันครอบครัวในการบ่มเพาะจิตใจให้เข้มแข็ง

ชุมชนมีความเป็นระเบียบเรียบร้อย มีความปลอดภัย ทั้งชีวิตและทรัพย์สิน จังหวัดราชบุรีเป็นถิ่นฐานที่ปลอดภัยสำหรับอยู่อาศัย ชุมชนปลอดภัยเสพติด มีการจัดการภัยพิบัติและสาธารณภัยอย่างมีประสิทธิภาพ

๕. เป้าประสงค์รวม (Ultimate Goal)

จังหวัดราชบุรีได้กำหนดเป้าประสงค์รวม ๓ เป้าประสงค์รวม คือ

๑) จังหวัดมีการขยายตัวและความเข้มแข็งทางเศรษฐกิจ ความสามารถในการแข่งขันเพิ่มขึ้น

๒) ครอบครัวและชุมชนมีคุณภาพชีวิตที่ดี มั่นคง และลดความเหลื่อมล้ำการพัฒนาทั่วถึงทั้งจังหวัด

๓) ทรัพยากรธรรมชาติและสิ่งแวดล้อมมีความอุดมสมบูรณ์มากขึ้น มีต้นแบบการพัฒนาให้เป็นเมืองน่าอยู่ และเมืองที่การเติบโตทางเศรษฐกิจสีเขียว ภัยพิบัติทางธรรมชาติลดลง

๖. ประเด็นยุทธศาสตร์ (Strategic Issue)

เพื่อขับเคลื่อนการบรรลุเป้าประสงค์รวมทั้ง ๓ ข้อ จังหวัดราชบุรีจึงได้กำหนดประเด็นยุทธศาสตร์ ๔ ประเด็น และซึ่งแต่ละประเด็นยุทธศาสตร์มีการให้นำหนักในการพัฒนาในรอบ ๕ ปี (พ.ศ.๒๕๖๑ – ๒๕๖๕) ระยะทบทวน พ.ศ. ๒๕๖๓ ดังนี้

ประเด็นยุทธศาสตร์ที่ ๑ พัฒนาการเกษตรสีเขียวแบบครบวงจร และเมืองอาหารคุณภาพที่เติบโตอย่างมั่นคง

กลยุทธ์ที่ ๑ พัฒนาการบริหารจัดการน้ำ ดิน และนวัตกรรมกรรมการเกษตรเป็นมิตรกับสิ่งแวดล้อม

กลยุทธ์ที่ ๒ ยกระดับการพัฒนาผลผลิต สินค้าเกษตรและอาหารสู่มาตรฐานเมืองอาหาร เมืองสมุนไพรระดับสากล

กลยุทธ์ที่ ๓ สร้างสรรค์องค์ความรู้ นวัตกรรม และเทคโนโลยีการเกษตร ๔.๐ รองรับการเกษตรแห่งยุคดิจิทัล และการเกษตรแห่งอนาคต

กลยุทธ์ที่ ๔ ส่งเสริมและเร่งขยายผลแนวคิดการทำการเกษตรตามหลักปรัชญาของเศรษฐกิจพอเพียงให้เป็นรูปธรรมทั่วทุกพื้นที่เพื่อความมั่นคงทางอาหาร และการเกษตรที่พึ่งตนเอง

กลยุทธ์ที่ ๕ พัฒนาเกษตรกร กลุ่มเกษตรกรให้เข้มแข็งด้วยตนเอง และมีสมรรถนะที่เท่าทันการเปลี่ยนแปลงและแข่งขันได้

กลยุทธ์ที่ ๖ สร้างและพัฒนากิจการเกษตรที่มีคุณค่า และมูลค่าเพิ่ม แบบครบวงจร หนุนเสริมเศรษฐกิจเพิ่มค่าจากฐานการเกษตร

กลยุทธ์ที่ ๗ สร้างคุณค่า มูลค่าเพิ่ม จากฐานการเกษตรก้าวหน้าแบบครบวงจรสู่อุตสาหกรรมเกษตรเติบโตอย่างมีประสิทธิภาพ

ประเด็นยุทธศาสตร์ที่ ๒ เสริมสร้างความมั่นคงทางเศรษฐกิจการค้า การบริการการท่องเที่ยวด้วยนวัตกรรม และบริการที่มีมูลค่าสูง

กลยุทธ์ที่ ๑ เสริมสร้างความเข้มแข็งของอุตสาหกรรมการท่องเที่ยว ที่เติบโตจากชุมชน เชื่อมโยงการท่องเที่ยวอาเซียนและเสริมสร้างเศรษฐกิจฐานการท่องเที่ยวด้วยบริการที่มีมูลค่าสูง

กลยุทธ์ที่ ๒ เสริมสร้างขีดความสามารถการแข่งขันในเชิงธุรกิจของภาคบริการ และเมืองการค้า ที่มีศักยภาพทั้งฐานบริการเดิมและฐานบริการใหม่ เพื่อส่งเสริมให้เศรษฐกิจของจังหวัดเติบโตอย่างเข้มแข็ง

กลยุทธ์ที่ ๓ ส่งเสริมการพัฒนาเศรษฐกิจชุมชน และการสร้างอาชีพจากฐานธรรมชาติ วัฒนธรรม และภูมิปัญญาท้องถิ่น

กลยุทธ์ที่ ๔ สร้างสรรค์นวัตกรรมทางการค้า การลงทุน การบริการ การท่องเที่ยว รองรับการขับเคลื่อนยุทธศาสตร์ทางเศรษฐกิจ และการพัฒนาสู่สังคมดิจิทัล

กลยุทธ์ที่ ๕ พัฒนาโครงสร้างพื้นฐานเมืองการคมนาคม การขนส่ง การโลจิสติกส์ให้มีความปลอดภัย รองรับการท่องเที่ยว การขับเคลื่อนเศรษฐกิจ การเติบโตของเมือง และการเชื่อมโยงการค้าชายแดน

ประเด็นยุทธศาสตร์ที่ ๓ การพัฒนาคุณภาพประชาชน และความมั่นคงในคุณภาพชีวิตด้วยหลักปรัชญาของเศรษฐกิจพอเพียง

กลยุทธ์ที่ ๑ เสริมสร้างวิถีชีวิตชุมชนเข้มแข็ง ชุมชนน่าอยู่ สันติสุขตามแนวทางของหลักปรัชญาของเศรษฐกิจพอเพียง

กลยุทธ์ที่ ๒ พัฒนาคอนคุณภาพ เสริมสร้างขีดความสามารถประชาชนตลอดช่วงวัยด้วยความรู้ และการพัฒนาการเรียนรู้ตลอดชีวิต

กลยุทธ์ที่ ๓ เสริมสร้างคุณภาพชีวิต ลดความเหลื่อมล้ำ ด้วยคุณภาพการบริการรัฐ และระบบสวัสดิการชุมชน มุ่งสู่ความเป็นเมืองสุขภาวะ

กลยุทธ์ที่ ๔ พัฒนาจังหวัดให้เป็นเมืองปลอดภัยในชีวิตและทรัพย์สิน ชุมชนมีความสงบเรียบร้อย น่าอยู่

กลยุทธ์ที่ ๕ พัฒนาระบบการบริหาร การบริการรัฐที่ทันสมัย มีคุณภาพรองรับการเติบโตของจังหวัด การเชื่อมโยงสากล และการเสริมสร้างธรรมาภิบาลเพื่อประชาชน
เชื่อมั่น และวางใจ

ประเด็นยุทธศาสตร์ที่ ๔ การจัดการทรัพยากรธรรมชาติและสิ่งแวดล้อมที่สมดุล และใช้ประโยชน์อย่างยั่งยืน

กลยุทธ์ที่ ๑ เพิ่มความมั่นคงทางทรัพยากรทางธรรมชาติ ให้ความอุดมสมบูรณ์ของระบบนิเวศ

กลยุทธ์ที่ ๒ พัฒนาการบริหารจัดการน้ำเพื่อการเกษตร การจัดการน้ำท่วม น้ำแล้ง เพื่อให้เกิดความสมดุลและยั่งยืน

กลยุทธ์ที่ ๓ เสริมสร้างความมั่นคงทางพลังงาน เพื่อการพึ่งตนเองของชุมชน เกษตรกร และพลังงานเพื่อการส่งเสริมการผลิตของอุตสาหกรรมสีเขียว

กลยุทธ์ที่ ๔ พัฒนานิเวศน์เมืองที่เป็นมิตรกับสิ่งแวดล้อม ลดขยะ ลดน้ำเสีย ลดมลพิษ ด้วยกลไกชุมชน และการจัดการแบบมีส่วนร่วม

(๒) ยุทธศาสตร์ขององค์กรปกครองส่วนท้องถิ่น

๒.๑ วิสัยทัศน์

“พัฒนาโครงสร้างพื้นฐาน เสริมสร้างสังคมและคุณภาพชีวิต แก้ปัญหาเศรษฐกิจครัวเรือน ขับเคลื่อนการเกษตรอย่างยั่งยืน”

๒.๒ ยุทธศาสตร์

ยุทธศาสตร์ที่ ๑ ด้านการพัฒนาโครงสร้างพื้นฐาน สาธารณูปโภค สาธารณูปการ

แนวทางการพัฒนาที่ ๑ พัฒนาเส้นทางคมนาคม และไฟฟ้าสาธารณะ

แนวทางการพัฒนาที่ ๒ พัฒนาแหล่งน้ำเพื่อการอุปโภค-บริโภคและเกษตร ตลอดจนการป้องกันน้ำท่วมและภัยแล้ง

ยุทธศาสตร์ที่ ๒ ด้านส่งเสริมคุณภาพชีวิต

แนวทางการพัฒนาที่ ๑ ส่งเสริมคุณภาพชีวิตและการแก้ไขปัญหาสังคม

แนวทางการพัฒนาที่ ๒ ส่งเสริมระบบการศึกษา

แนวทางการพัฒนาที่ ๓ ส่งเสริมการสาธารณสุข สวัสดิการสังคม

ยุทธศาสตร์ที่ ๓ ด้านการจัดระเบียบชุมชน/สังคมและการรักษาความสงบเรียบร้อย

แนวทางการพัฒนาที่ ๑ สนับสนุนการป้องกันและแก้ไขปัญหาอาชญากรรม

แนวทางการพัฒนาที่ ๒ ส่งเสริมประชาธิปไตย ความเสมอภาค สิทธิเสรีภาพและหน้าที่ของประชาชน

แนวทางการพัฒนาที่ ๓ การรักษาความสงบเรียบร้อยและการป้องกันบรรเทาสาธารณภัย

ยุทธศาสตร์ที่ ๔ ด้านการบริหารวางแผน การส่งเสริมการลงทุนพาณิชย์กรรมและการท่องเที่ยว

แนวทางการพัฒนาที่ ๑ การวางแผนและการประสานแผนการจัดทำประชาคมในทุกระดับ และการส่งเสริมการมีส่วนร่วมของประชาชนในการพัฒนาท้องถิ่น

แนวทางการพัฒนาที่ ๒ การพัฒนาองค์กรและการบริหารจัดการบ้านเมืองที่ดี

แนวทางการพัฒนาที่ ๓ ส่งเสริมเศรษฐกิจชุมชน และการเสริมสร้างความเข้มแข็งในภาคการเกษตร

ยุทธศาสตร์ที่ ๕ ด้านการอนุรักษ์ทรัพยากรธรรมชาติและสิ่งแวดล้อม

แนวทางการพัฒนาที่ ๑ การบริหารจัดการขยะมูลฝอย

แนวทางการพัฒนาที่ ๒ การบริหารจัดการอนุรักษ์ ป่าไม้และปกป้องทรัพยากรธรรมชาติและสิ่งแวดล้อม

แนวทางการพัฒนาที่ ๓ ฝึกระวัง ป้องกัน บำบัดฟื้นฟูทรัพยากรธรรมชาติและสิ่งแวดล้อม

ยุทธศาสตร์ที่ ๒ ด้านศิลปวัฒนธรรม จารีตประเพณีและภูมิปัญญาท้องถิ่น

แนวทางการพัฒนาที่ ๑ การส่งเสริมและอนุรักษ์ศาสนา ศิลปวัฒนธรรม จารีตประเพณีและภูมิปัญญาท้องถิ่น

๒.๓ เป้าประสงค์

๑. ปรับปรุงพัฒนาระบบสาธารณูปโภคและสาธารณูปการให้ได้มาตรฐานและเพียงพอต่อความต้องการของประชาชน
๒. ปรับปรุงและพัฒนาการศึกษา ตลอดจนอนุรักษ์ศิลปวัฒนธรรมอันดีงาม
๓. คุณภาพชีวิตของประชาชนสูงขึ้น
๔. ปรับปรุงและพัฒนาระบบบริหารจัดการตามหลักธรรมาภิบาล
๕. จัดการทรัพยากรธรรมชาติและสิ่งแวดล้อมเพื่อการพัฒนาท้องถิ่น
๖. ส่งเสริมและเพิ่มผลผลิตเกษตรปลอดภัย

๒.๔ ตัวชี้วัด

๑. จำนวนโครงสร้างพื้นฐาน สาธารณูปโภคและสาธารณูปการที่ได้มาตรฐานและทั่วถึง
๒. การพัฒนาการศึกษา และการอนุรักษ์ศิลปวัฒนธรรมท้องถิ่นเพิ่มขึ้น
๓. การพัฒนาการบริหารจัดการด้านสาธารณสุขและการกีฬาเพิ่มขึ้น
๔. การพัฒนาการบริหารจัดการตามหลักธรรมาภิบาลเพิ่มขึ้น
๕. จำนวนประชาชนเข้าถึงการบริการสาธารณะอย่างทั่วถึง
๖. จำนวนประชาชนที่มีส่วนร่วมในการพัฒนาท้องถิ่นและมีความพร้อมในการเข้าสู่ประชาคมอาเซียน

๒.๕ ค่าเป้าหมาย

ยุทธศาสตร์	ค่าเป้าหมาย				
	ปี ๒๕๖๖ (โครงการ)	ปี ๒๕๖๗ (โครงการ)	ปี ๒๕๖๘ (โครงการ)	ปี ๒๕๖๙ (โครงการ)	ปี ๒๕๗๐ (โครงการ)
๑.ด้านโครงสร้างพื้นฐาน สาธารณูปโภคและสาธารณูปการ	๔๐	๔๕	๕๐	๕๕	๕๕
๒.ด้านส่งเสริมคุณภาพชีวิต	๓๕	๓๕	๔๒	๔๒	๔๔
๓.ด้านการจัดระเบียบชุมชน/สังคมและการรักษาความสงบเรียบร้อย	๑๑	๑๒	๑๒	๑๓	๑๕
๔.ด้านการวางแผน การส่งเสริมการลงทุน พาณิชยกรรมและการท่องเที่ยว	๑๘	๑๘	๑๙	๑๙	๑๙
๕.ด้านการบริหารจัดการและการอนุรักษ์ทรัพยากรธรรมชาติและสิ่งแวดล้อม	๑๐	๑๐	๑๐	๑๐	๑๐
๖.ด้านศิลปะ วัฒนธรรม จารีตประเพณีและภูมิปัญญาท้องถิ่น	๗	๗	๗	๗	๗

๒.๖ กลยุทธ์

๑.พัฒนาเส้นทางการคมนาคม สาธารณูปโภคและสาธารณูปการ	๒.พัฒนาแหล่งน้ำเพื่อการอุปโภค-บริโภค และการเกษตรให้เพียงพอทั่วถึง
๓.การป้องกันน้ำท่วมและภัยแล้ง	๔.ส่งเสริมคุณภาพชีวิตและการแก้ไขปัญหาสังคม
๕.ส่งเสริมการศึกษา และพัฒนาเด็กเล็ก	๖.ส่งเสริมอาชีพและการดำเนินงานตามแนวทางปรัชญาเศรษฐกิจพอเพียง
๗.สนับสนุนการป้องกันและแก้ไขปัญหายาเสพติด	๘.ส่งเสริมการจัดทำประชาคมในทุกระดับและ การมีส่วนร่วมของประชาชน
๙.พัฒนาพื้นที่ให้เป็นแหล่งท่องเที่ยวในตำบล	๑๐.การพัฒนาองค์กรและการบริหารจัดการบ้านเมืองที่ดี
๑๑.การส่งเสริมการกำจัดและการบริหารจัดการขยะมูลฝอยในชุมชน	๑๒.การส่งเสริมและอนุรักษ์ศาสนา ศิลปะ วัฒนธรรม จารีตประเพณีและภูมิปัญญาท้องถิ่น
๑๓.ส่งเสริมให้ประชาชนมีความตระหนักในสถาบันชาติ ศาสนา พระมหากษัตริย์	๑๔.การรักษาความสงบเรียบร้อยและการป้องกันบรรเทาสาธารณภัย

๒.๗ จุดยืนทางยุทธศาสตร์

องค์การบริหารส่วนตำบลหนองพันจันทร์ ได้กำหนดวิสัยทัศน์ไว้ว่า “**ประชาสุขสไต เกษตรก้าวไกล น้ำใจสามัคคี คนดีหนองพันจันทร์**” โดยสอดคล้องกับยุทธศาสตร์การพัฒนาจังหวัดราชบุรี และยุทธศาสตร์การพัฒนาขององค์กรปกครองส่วนท้องถิ่นในเขตจังหวัดราชบุรี ซึ่งสามารถที่จะดำเนินการสำเร็จได้ตามที่กำหนดไว้ โดยมีข้อได้เปรียบดังนี้

๑. ประชาชน และผู้นำชุมชนมีการประสานและบูรณาการร่วมกันอย่างเข้มแข็ง
๒. เป็นแหล่งผลิตสินค้าการเกษตร
๓. มีแหล่งน้ำขนาดใหญ่ในพื้นที่ตำบล
๔. องค์กรปกครองส่วนท้องถิ่นในเขตอำเภอบ้านคาให้ความร่วมมือกับองค์การบริหารส่วนตำบลหนองพันจันทร์เป็นอย่างดี รวมทั้งมีการประสานและบูรณาการร่วมกัน

จุดยืนทางยุทธศาสตร์

กลไกหลักในการแก้ไขปัญหาและตอบสนองความต้องการของประชาชนในตำบล

Intergration-Positioning

(๓) การวิเคราะห์เพื่อพัฒนาท้องถิ่น

๓.๑ การวิเคราะห์กรอบการจัดทำยุทธศาสตร์ขององค์กรปกครองส่วนท้องถิ่น

ปัจจัยและสถานการณ์การเปลี่ยนแปลงที่มีผลต่อการพัฒนา ผลการวิเคราะห์ปัญหาและความต้องการของประชาชน

ประเด็นการพัฒนา	ขอบข่ายและปริมาณของปัญหา	พื้นที่เป้าหมาย	กลุ่มเป้าหมาย	การคาดการณ์แนวโน้มในอนาคต
๑. ด้านการพัฒนาโครงสร้างพื้นฐานสาธารณูปโภคและสาธารณูปการ	๑. ปัญหาด้านการขาดสาธารณูปโภค สาธารณูปการอย่างทั่วถึง	ตำบลหนองพันจันทร์	ประชาชนในตำบล	- การดำเนินงานของ อบต. จะทำให้มี สาธารณูปโภค สาธารณูปการอย่างทั่วถึง
	๒. ปัญหาด้านคมนาคมที่ไม่สะดวก	ตำบลหนองพันจันทร์	ประชาชนในตำบล	- การดำเนินงานของ อบต. จะทำให้ได้รับความสะดวกในการสัญจรไปมาอย่างทั่วถึง
	๓. ปัญหาการขาดแคลนน้ำแหล่งน้ำในบางหมู่บ้าน	ตำบลหนองพันจันทร์	ประชาชนในตำบล	- การดำเนินการของ อบต. จะช่วยบรรเทาความเดือดร้อนเกี่ยวกับแหล่งน้ำได้ในอนาคต

๒.ด้านส่งเสริมคุณภาพชีวิต	๑. ส่งเสริมในเรื่อง การศึกษาให้ครอบคลุม ทั่วถึงทุกพื้นที่ ศพด.	ตำบลหนองพันจันทร์	ประชาชนในตำบล	- เด็ก ศพด.มีคุณภาพ ทางร่างกายและความรู้
	๒. ปัญหาครอบครัว	ตำบลหนองพันจันทร์	ประชาชนในตำบล	- เด็กและเยาวชนมีปัญหา ขาดความรักความอบอุ่น มากขึ้นนำไปสู่ปัญหาอื่น
	๓. รายได้ไม่เพียงพอ	ตำบลหนองพันจันทร์	ประชาชนในตำบล	- จำนวนประชาชนไม่มี รายได้
	๔. ปัญหาการว่างงาน	ตำบลหนองพันจันทร์	ประชาชนในตำบล	- ประชาชนว่างงานมากขึ้น เศรษฐกิจย่ำแย่
	การดูแลสุขภาพผู้ประสบปัญหา ด้าน สุขภาพ อีกทั้งเกิดโรคระบาดในพื้นที่	ตำบลหนองพันจันทร์	ประชาชนในตำบล	- ประชาชนที่มีปัญหาด้านสุขภาพได้รับการดูแลเอาใจใส่ และเกิดโรคระบาดเพิ่มมากขึ้น
๓.ด้านการจัดระเบียบชุมชน/สังคมและการรักษาความสงบเรียบร้อย	๑. ปัญหาด้านความปลอดภัยในชีวิตและทรัพย์สิน	ตำบลหนองพันจันทร์	ประชาชนในตำบล	- เกิดอาชญากรรมการลัก ขโมยเพิ่มขึ้น
	๒.การแพร่ระบาดของยาเสพติดเป็นจุดอ่อนนำไปสู่ปัญหาอื่นๆ	ตำบลหนองพันจันทร์	ประชาชนในตำบล	-จำนวนผู้เสพ และคนลักลอบจำหน่ายยังคงพบในพื้นที่
๔.ด้านการวางแผน การส่งเสริมการลงทุน พาณิชยกรรมและการท่องเที่ยว	๑. ประชาชน เยาวชน ยังขาดความรู้ความ เข้าใจในการปกครอง ระบอบประชาธิปไตย	ตำบลหนองพันจันทร์	ประชาชนในตำบล	- เกิดปัญหาความขัดแย้งในชุมชน ประชาชนเข้าใจ ประชาธิปไตยในทางที่ผิด
	๒. การมีส่วนร่วมของประชาชนยังอยู่ใน ระดับปานกลาง	ตำบลหนองพันจันทร์	ประชาชนในตำบล	- การแก้ไขปัญหาที่แท้จริง ของประชาชนเป็นไปได้ยาก ขึ้น เพราะประชาชนขาดการ มีส่วนร่วม
๕.ด้านการอนุรักษ์ทรัพยากรธรรมชาติและสิ่งแวดล้อม	๑. ปัญหาประชาชนขาดจิตสำนึก ไม่เห็นความสำคัญของ สิ่งแวดล้อม	ตำบลหนองพันจันทร์	ประชาชนในตำบล	- เกิดภัยธรรมชาติ ทรัพยากรธรรมชาติ มากขึ้น -ปริมาณขยะที่มีเพิ่มมากขึ้นใน

	๒.ปัญหาด้านขยะมูลฝอยในชุมชน			ชุมชน
๖.ด้านศิลปะ วัฒนธรรม จารีตประเพณีและภูมิปัญญาท้องถิ่น	๑. ประชาชนคนรุ่นหลัง ห่างเหินกิจกรรมทาง ศาสนา และมองข้าม วัฒนธรรมประเพณีท้องถิ่น	ตำบลหนองพันจันทร์	ประชาชนในตำบล	- ประชาชนจะลดให้ ความสำคัญศาสนา น้อยลงและวัฒนธรรมประเพณีท้องถิ่นจะเริ่ม หายไป

ผลการวิเคราะห์ศักยภาพเพื่อประเมินสถานภาพการพัฒนาในปัจจุบันและโอกาสการพัฒนาใน อนาคตของท้องถิ่นด้วยเทคนิค SWOT

การสรุปสถานการณ์พัฒนาขององค์การบริหารส่วนตำบลหนองพันจันทร์ ได้ทำการวิเคราะห์ศักยภาพ เพื่อประเมิน สถานการณ์การพัฒนาในปัจจุบัน และโอกาสการพัฒนาในอนาคตขององค์การบริหารส่วนตำบล โดยใช้เทคนิค Swot Analysis ได้แก่ การวิเคราะห์จุดแข็ง จุดอ่อน โอกาส และอุปสรรค มีรายละเอียด ดังนี้

(๑) จุดแข็ง (Strengths)

- ๑.๑ ผู้บริหารและสมาชิก อบต.ที่มาจาก การเลือกตั้งโดยตรงของประชาชนมีความมุ่งมั่น ตั้งใจ ที่จะพัฒนาท้องถิ่นและให้ความสนใจกับการวางแผนเชิงรุก
- ๑.๒ บุคลากรมีความพร้อมที่จะให้ความร่วมมือในการปฏิบัติงานขององค์การบริหารส่วนตำบล
- ๑.๓ บุคลากรมีความรักและผูกพันกับท้องถิ่นเนื่องจากส่วนใหญ่เป็นบุคลากรในพื้นที่ส่งผลให้เป็น กลไกในการขับเคลื่อนการพัฒนาท้องถิ่นเป็นอย่างดี
- ๑.๔ มีวัฒนธรรมองค์กรที่ทำให้เกิดความรัก ความสามัคคีที่สร้าง ความจงรักภักดีต่อ องค์การบริหารส่วนตำบล
- ๑.๕ บุคลากรมีโอกาสในการแลกเปลี่ยนความรู้และประสบการณ์ซึ่งกันและกัน
- ๑.๖ มีผลผลิตทางการเกษตรที่โดดเด่น ได้แก่ สับปะรด

(๒) จุดอ่อน (Weaknesses)

- ๒.๑ ขาดระบบการประเมินแบบมุ่งเน้นผลงานทำให้ ไม่มีตัวชี้วัดผลการดำเนินงานที่ เหมาะสมสำหรับผู้บริหารในการพิจารณาผลงาน
- ๒.๒ ขาดบุคลากรที่มีความรู้ความสามารถเฉพาะด้านและเป็นประโยชน์ต่อการปฏิบัติงานในบางตำแหน่ง
- ๒.๓ เกษตรกรใช้สารเคมีในการผลิตสินค้าเกษตรเพื่อให้ได้ปริมาณมากทำให้ผลผลิตไม่ปลอดภัย
- ๒.๔ พื้นที่บางส่วนมีปัญหาคุณภาพน้ำ

๒.๕ ปัญหาเรื่องการขออนุญาตเข้าทำประโยชน์ในพื้นที่ป่าไม้ ทำให้ไม่สามารถดำเนินการในพื้นที่เพื่อแก้ไขปัญหาได้อย่างทัน่วงที่

๒.๖ งบประมาณขององค์การบริหารส่วนตำบลที่มีอยู่อย่างจำกัด แต่ปัญหาความต้องการของประชาชนมีจำนวนมาก ทำให้ไม่สามารถแก้ไขปัญหาและตอบสนองความต้องการของประชาชนได้อย่างทั่วถึง

(๓) โอกาส (Opportunity)

๓.๑ พระราชบัญญัติองค์การบริหารส่วนตำบล พ.ศ. ๒๕๓๗ และที่แก้ไขเพิ่มเติม ได้ให้อำนาจและบทบาทขององค์การบริหารส่วนตำบลในการพัฒนาท้องถิ่นครอบคลุมหลายด้าน

๓.๒ องค์การปกครองส่วนท้องถิ่นที่สามารถออกกฎหมาย เช่น ข้อบังคับ ข้อบัญญัติ ระเบียบต่างๆที่เกี่ยวข้องกับการแก้ไขปัญหาความต้องการของประชาชนในท้องถิ่นได้อย่างรวดเร็วและทันต่อเหตุการณ์

๓.๓ การเปลี่ยนแปลงทางเทคโนโลยีและการสื่อสารทำให้การเข้าถึงตลาดและผู้บริโภคมากขึ้น สามารถสร้างรายได้แก่ประชาชนมากขึ้น

๓.๔ ชุมชนเข้มแข็งสามารถพัฒนาและพึ่งพาตนเองได้ส่งผลต่อการพัฒนาอย่างรวดเร็ว

๓.๕ พระราชบัญญัติข้อมูลข่าวสารของราชการ พ.ศ. ๒๕๔๒ เปิดโอกาสให้ประชาชนได้รับรู้ ข้อมูลข่าวสารของราชการทำให้องค์การบริหารส่วนตำบลต้องมีความพร้อมต่อการเปิดเผยข้อมูลข่าวสารให้แก่สาธารณะ

๓.๖ รัฐบาลมีนโยบายและให้การสนับสนุนการพัฒนาเศรษฐกิจของท้องถิ่นให้เข้มแข็ง

(๔) อุปสรรค (Threat)

๔.๑ การให้บริการด้านสุขภาพอนามัยยังไม่เพียงพอ และการเกิดโรคระบาดในพื้นที่

๔.๒ เยาวชนและผู้ด้อยโอกาสทางสังคมยังมีคุณภาพชีวิตที่ไม่ได้มาตรฐาน

๔.๓ การเปลี่ยนแปลงวิถีชีวิตภาคเกษตรกรรมที่เน้นความสะดวก รวดเร็วและการใช้สารเคมี เพิ่มมากขึ้น

๔.๔ ไม่สามารถพยากรณ์การเกิดภัยทางธรรมชาติได้

๔.๕ การจัดสรรงบประมาณให้แก่องค์กรปกครองส่วนท้องถิ่นตามแผนกำหนดขั้นตอนการกระจายอำนาจให้แก่องค์กรปกครองส่วนท้องถิ่น พ.ศ.๒๕๔๒ ที่เป็นนโยบายของรัฐบาลไม่เป็นไปตามแผนที่วางไว้ ทำให้การถ่ายโอนภารกิจให้แก่องค์กรปกครองส่วนท้องถิ่นที่เพิ่มขึ้นเรื่อยๆไม่มีงบประมาณในการดำเนินการและไม่สอดคล้องกับอำนาจหน้าที่

๓.๒ การประเมินสถานการณ์สภาพแวดล้อมภายนอกที่เกี่ยวข้อง

จากการรวบรวมข้อมูลพื้นฐานที่เกี่ยวข้องต่างๆสามารถประเมินสถานการณ์สภาพแวดล้อมภายนอกที่เกี่ยวข้อง ดังนี้

๑. องค์การบริหารส่วนตำบลหนองพันจันทร์ มีโอกาสในการได้รับการสนับสนุนงบประมาณเพื่อพัฒนาท้องถิ่นได้มากขึ้น เนื่องจากภาครัฐมีนโยบายส่งเสริมให้การจัดการด้านโครงสร้างพื้นฐานสาธารณูปโภค สาธารณูปการมากขึ้น
๒. องค์การบริหารส่วนตำบลหนองพันจันทร์ เป็นองค์กรที่เป็นนิติบุคคลมีความอิสระในการกำหนดนโยบาย การบริหารบุคคล การจัดการบริการสาธารณะ การเงิน การคลัง สามารถออกข้อบังคับตำบล ข้อบัญญัติตำบล ที่เกี่ยวข้องเพื่อแก้ไขปัญหาให้กับประชาชนได้อย่างแท้จริง และมีการประสานบูรณาการทำงานร่วมกันระหว่างองค์กรปกครองส่วนท้องถิ่น และหน่วยงานอื่นๆทำให้การพัฒนาท้องถิ่นเป็นไปในทิศทางเดียวกัน

ความเชื่อมโยงยุทธศาสตร์การพัฒนาจังหวัดกับยุทธศาสตร์การพัฒนาขององค์การบริหารส่วนตำบลหนองพันจันทร์
 โครงสร้างเชื่อมโยงแผนยุทธศาสตร์การพัฒนาองค์การบริหารส่วนตำบลหนองพันจันทร์ (พ.ศ.๒๕๖๖-๒๕๗๐)



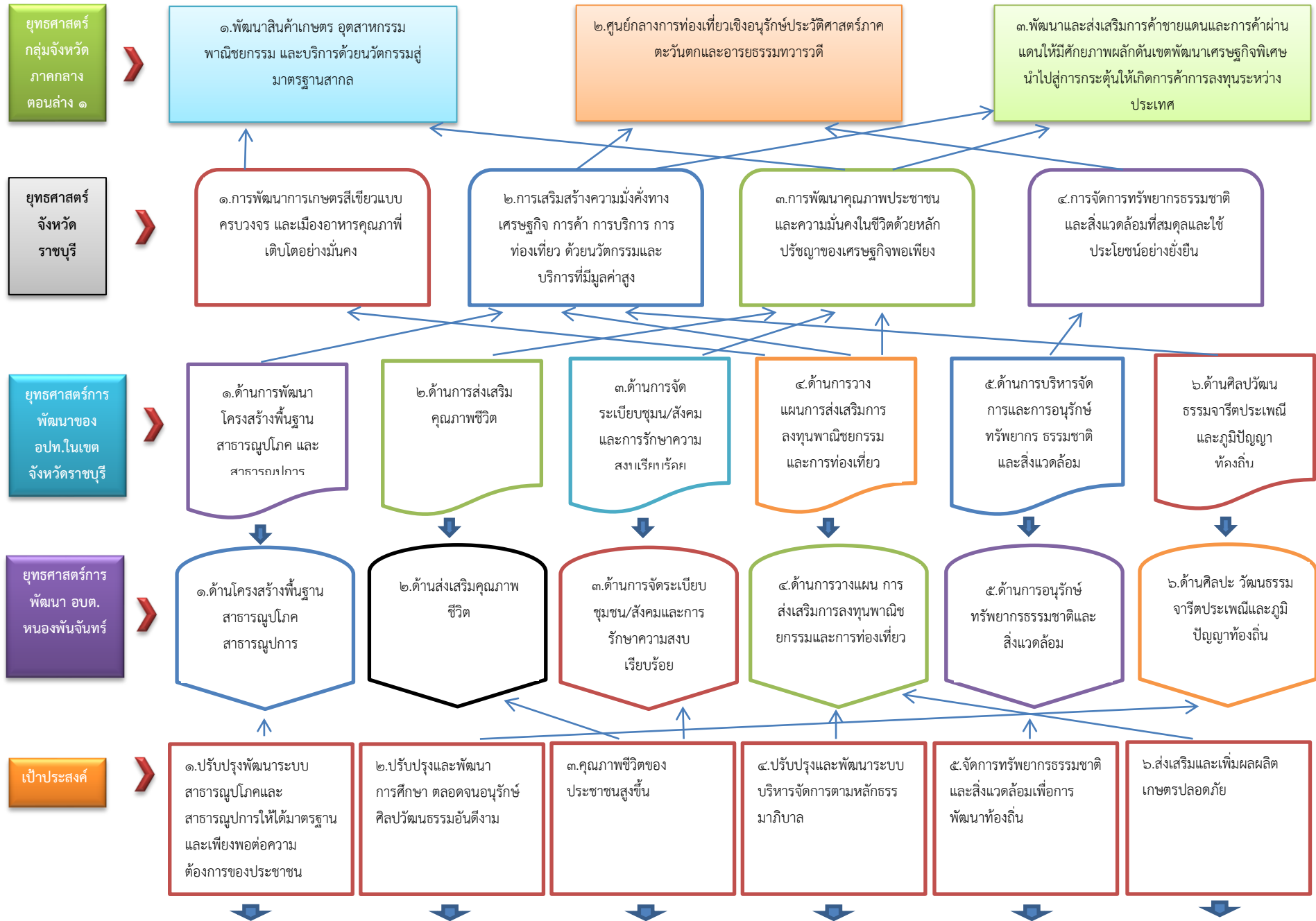

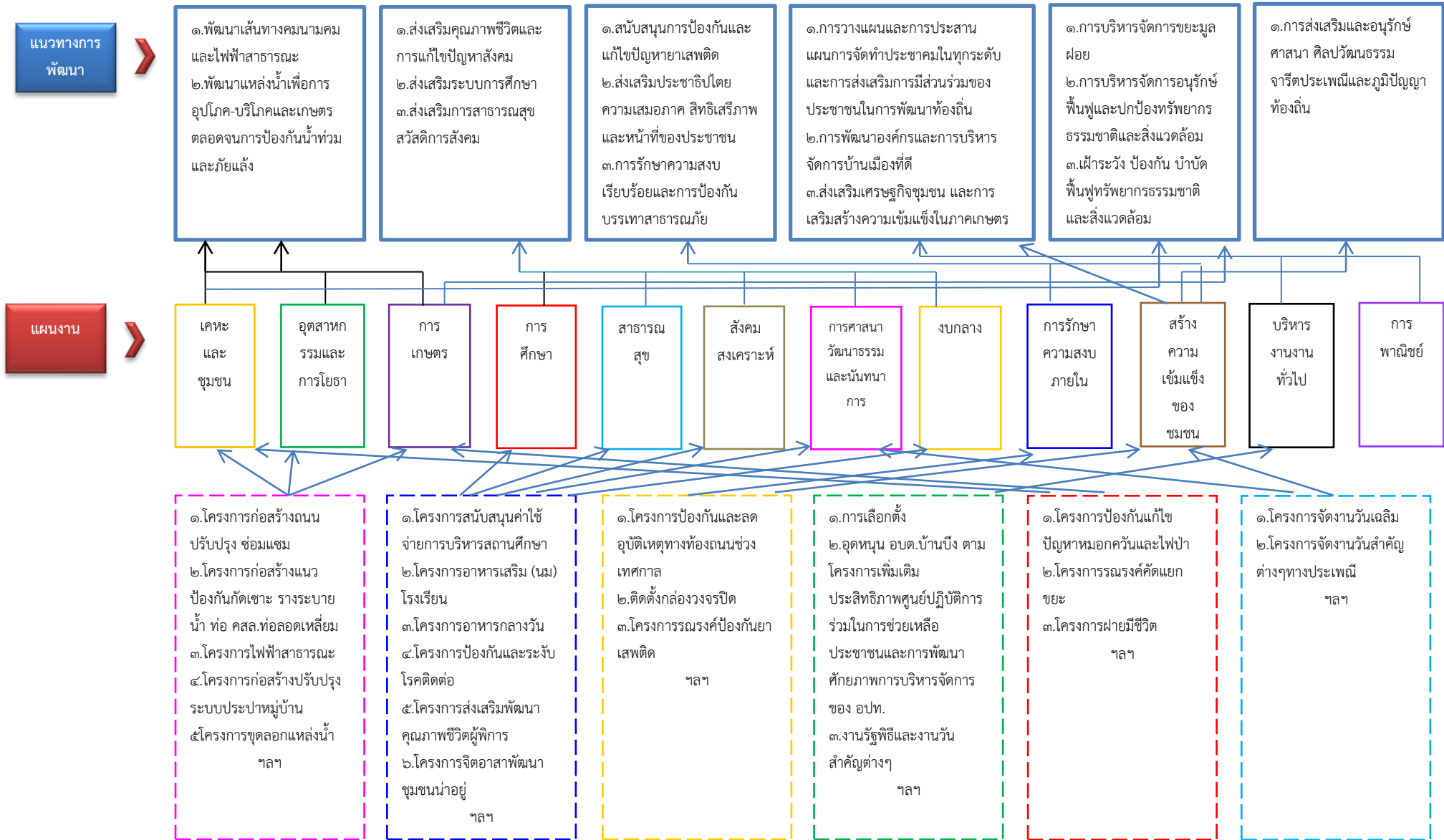

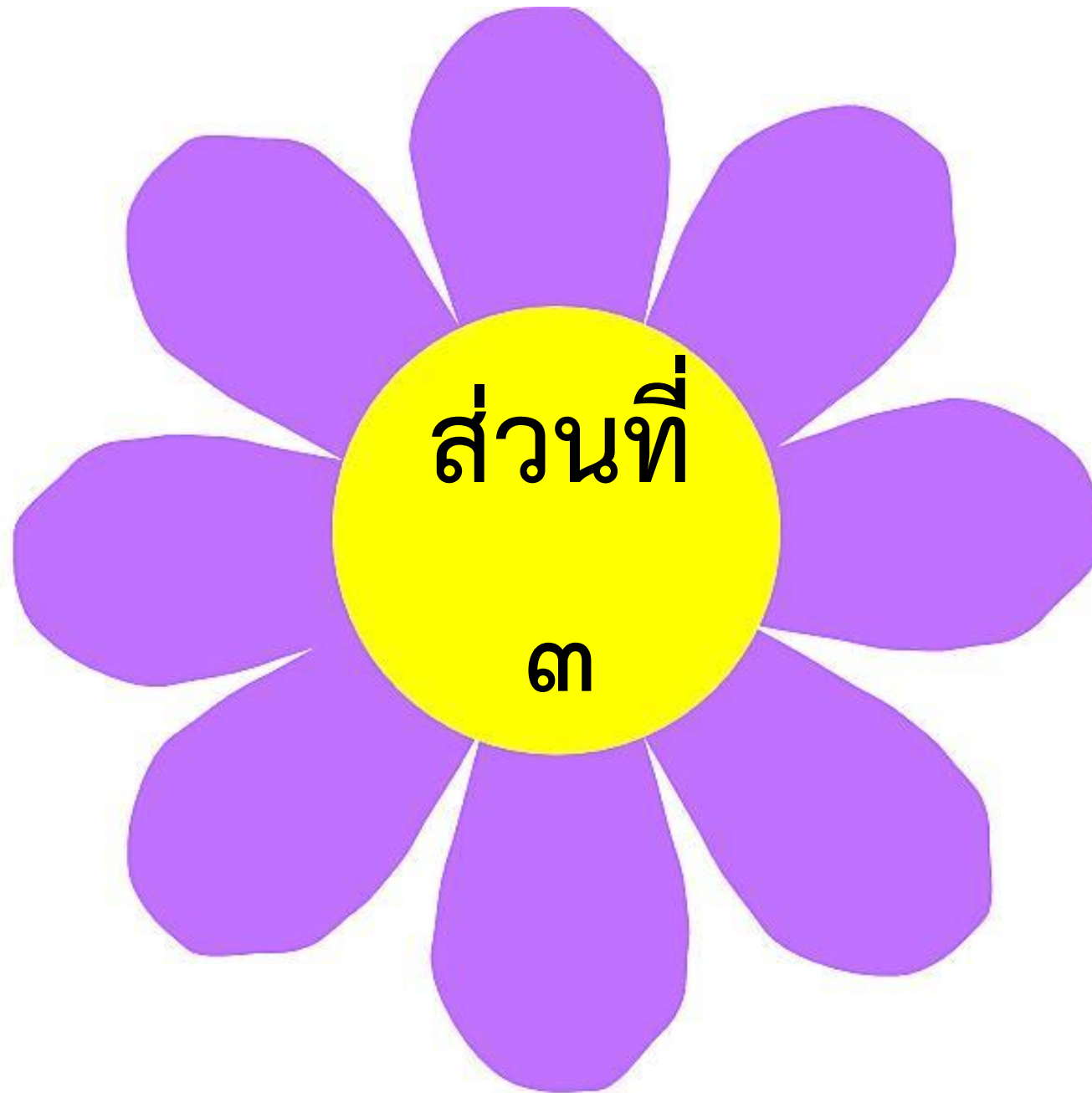

ส่วนที่ ๓

การนำแผนพัฒนาท้องถิ่นไปสู่การปฏิบัติ

(๑) ยุทธศาสตร์การพัฒนาและแผนงาน

ที่	ยุทธศาสตร์	ด้าน	แผนงาน	หน่วยงานรับผิดชอบ	หน่วยงานสนับสนุน
๑	ยุทธศาสตร์การพัฒนาที่ ๑ ด้านพัฒนาโครงสร้างพื้นฐาน สาธารณูปโภคและ สาธารณูปการ	๑.ด้านบริการชุมชนและสังคม ๒.ด้านการเศรษฐกิจ	-เคหะและชุมชน -อุตสาหกรรมและการโยธา -การเกษตร	-กองช่าง	-สำนักปลัด -กองคลัง -กองการศึกษา -กองสวัสดิการสังคม -หน่วยงานอื่นๆ
๒	ยุทธศาสตร์การพัฒนาที่ ๒ ด้านส่งเสริมคุณภาพชีวิต	๑.ด้านบริการชุมชนและสังคม ๒.การดำเนินงานอื่น	-การศึกษา -สาธารณสุข -สังคมสงเคราะห์ -การศาสนาวัฒนธรรมและ นันทนาการ -งบกลาง	-สำนักปลัด -กองการศึกษา -กองสวัสดิการสังคม	-กองคลัง -กองช่าง -หน่วยงานอื่นๆ
๓	ยุทธศาสตร์การพัฒนาที่ ๓ ด้านการจัดระเบียบชุมชน/สังคมและการรักษา ความสงบเรียบร้อย	๑.ด้านบริหารทั่วไป ๒.ด้านบริการชุมชนและสังคม	-การรักษาความสงบภายใน -สร้างความเข้ม แข็งของ ชุมชน	-สำนักปลัด -กองช่าง	-กองคลัง -กองการศึกษา -กองสวัสดิการสังคม -หน่วยงานอื่นๆ
๔	ยุทธศาสตร์การพัฒนาที่ ๔ ด้านการวางแผน การส่งเสริมการลงทุน พาณิชย กรรมและการท่องเที่ยว	๑.ด้านบริหารทั่วไป ๒.ด้านบริการชุมชนและสังคม ๓.ด้านการเศรษฐกิจ	-บริหารงานทั่วไป -สร้างความเข้ม แข็งของ ชุมชน -การพาณิชย์	-สำนักปลัด -กองสวัสดิการสังคม	-กองคลัง -กองช่าง -กองการศึกษา -หน่วยงานอื่นๆ

๕	ยุทธศาสตร์การพัฒนาที่ ๕ ด้านการอนุรักษ์ทรัพยากรธรรมชาติและสิ่งแวดล้อม	๑.ด้านบริการชุมชนและสังคม ๒.ด้านการเศรษฐกิจ	-เคหะและชุมชน -การเกษตร	-สำนักปลัด -กองช่าง	-กองคลัง -กองการศึกษา -กองสวัสดิการสังคม -หน่วยงานอื่นๆ
๖	ยุทธศาสตร์การพัฒนาที่ ๖ ด้านศิลปะ วัฒนธรรม จารีตประเพณีและภูมิปัญญา ท้องถิ่น	๑.ด้านบริการชุมชนและสังคม	-สร้างความเข้ม แข็งของ ชุมชน -การศาสนาวัฒนธรรมและ นันทนาการ	-กองการศึกษา -สำนักปลัด	-กองคลัง -กองช่าง -กองสวัสดิการสังคม -หน่วยงานอื่นๆ
รวม	๖ ยุทธศาสตร์	๑๒ ด้าน	๑๗ แผนงาน		

แบบ ผ. ๐๑

บัญชีสรุปโครงการพัฒนา

หมายเหตุ แบบ ผ.๐๑ บัญชีสรุปโครงการพัฒนาแผนพัฒนาท้องถิ่น (พ.ศ.๒๕๖๖-๒๕๗๐) ให้นำไปไว้เป็นแผ่นแรกของแบบต่างๆ (ผ.๐๑-ผ.๐๑/๑-ผ.๐๒-ผ.๐๒/๑-ผ.๐๒/๒ และสุดท้าย ผ.๐๓)

๒.บัญชีโครงการพัฒนาท้องถิ่น

แบบ ผ.๐๑

บัญชีสรุปโครงการพัฒนา
แผนพัฒนาท้องถิ่น (พ.ศ.๒๕๖๖ - ๒๕๗๐)
อบต.หนองพันจันทร์ อำเภอบ้านคา จังหวัดราชบุรี

ยุทธศาสตร์	ปี ๒๕๖๖		ปี ๒๕๖๗		ปี ๒๕๖๘		ปี ๒๕๖๙		ปี ๒๕๗๐		รวม ๕ ปี	
	จำนวนโครงการ	งบประมาณ (บาท)	จำนวนโครงการ	งบประมาณ (บาท)	จำนวนโครงการ	งบประมาณ (บาท)	จำนวนโครงการ	งบประมาณ (บาท)	จำนวนโครงการ	งบประมาณ (บาท)	จำนวนโครงการ	งบประมาณ (บาท)
๑) ยุทธศาสตร์ที่ ๑ ด้านพัฒนาโครงสร้าง พื้นฐานสาธารณูปโภค และสาธารณูปการ												
๑.๑ แผนงานเคหะและ ชุมชน	๒๖	๑๕,๗๐๐,๐๐๐	๒๖	๑๖,๑๐๐,๐๐๐	๒๒	๑๔,๒๐๐,๐๐๐	๑๖	๔,๓๐๐,๐๐๐	๑๗	๓,๘๐๐,๐๐๐	๑๐๔	๒๔,๑๐๐,๐๐๐
๑.๒ แผนงานอุตสาหกรรมและการโยธา	๖๓	๑๙๒,๐๐๒,๗๐๐	๖๑	๑๙๐,๒๐๒,๗๐๐	๕๙	๑๗๔,๙๓๑,๘๐๐	๕๙	๑๗๑,๖๓๒,๘๐๐	๕๘	๑๗๒,๒๓๒,๘๐๐	๓๐๐	๙๐๑,๐๐๒,๘๐๐
รวม	๘๙	๒๐๗,๗๐๒,๗๐๐	๘๗	๒๐๖,๓๐๒,๗๐๐	๘๑	๑๘๙,๑๓๑,๘๐๐	๗๕	๑๗๕,๙๓๒,๘๐๐	๗๕	๑๗๖,๐๓๒,๘๐๐	๔๐๔	๙๒๕,๑๐๒,๘๐๐

๒.บัญชีโครงการพัฒนาท้องถิ่น

แบบ ผ.๐๑

บัญชีสรุปโครงการพัฒนา

แผนพัฒนาท้องถิ่น (พ.ศ.๒๕๖๖ - ๒๕๗๐)

อบต.หนองพันจันทร์ อำเภอบ้านคา จังหวัดราชบุรี

ยุทธศาสตร์	ปี ๒๕๖๖		ปี ๒๕๖๗		ปี ๒๕๖๘		ปี ๒๕๖๙		ปี ๒๕๗๐		รวม ๕ ปี	
	จำนวนโครงการ	งบประมาณ (บาท)	จำนวนโครงการ	งบประมาณ (บาท)	จำนวนโครงการ	งบประมาณ (บาท)	จำนวนโครงการ	งบประมาณ (บาท)	จำนวนโครงการ	งบประมาณ (บาท)	จำนวนโครงการ	งบประมาณ (บาท)
๒)ยุทธศาสตร์ที่ ๒ ด้านส่งเสริมคุณภาพชีวิต												
๒.๑ แผนงานการศึกษา	๑๒	๓,๐๙๐,๐๐๐	๑๒	๓,๐๙๐,๐๐๐	๑๒	๓,๐๙๐,๐๐๐	๑๒	๓,๐๙๐,๐๐๐	๑๒	๓,๐๙๐,๐๐๐	๖๐	๑๕,๔๕๐,๐๐๐
๒.๒ แผนงานสาธารณสุข	๗	๘๙๐,๐๐๐	๗	๘๙๐,๐๐๐	๗	๘๙๐,๐๐๐	๗	๘๙๐,๐๐๐	๗	๘๙๐,๐๐๐	๓๕	๔,๔๕๐,๐๐๐
๒.๓ แผนงานสังคม สงเคราะห์	๙	๔๒๐,๐๐๐	๙	๔๒๐,๐๐๐	๙	๔๒๐,๐๐๐	๙	๔๒๐,๐๐๐	๙	๔๒๐,๐๐๐	๔๕	๒,๑๐๐,๐๐๐
๒.๔ แผนงานสร้าง ความเข้มแข็งของชุมชน	๘	๑๑๐,๐๐๐	๘	๑๑๐,๐๐๐	๘	๑๑๐,๐๐๐	๘	๑๑๐,๐๐๐	๘	๑๑๐,๐๐๐	๔๐	๕๕๐,๐๐๐
๒.๕ แผนงานการศึกษา วัฒนธรรมและนันทนาการ	๒	๑๓๐,๐๐๐	๒	๑๓๐,๐๐๐	๒	๑๓๐,๐๐๐	๒	๑๓๐,๐๐๐	๒	๑๓๐,๐๐๐	๑๐	๖๕๐,๐๐๐
๒.๖ แผนงานงบกลาง	๓	๑๑,๓๑๘,๐๐๐	๓	๑๒,๔๒๔,๐๐๐	๓	๑๓,๕๓๐,๐๐๐	๓	๑๔,๖๓๖,๐๐๐	๓	๑๕,๗๔๒,๐๐๐	๑๕	๖๗,๖๕๐,๐๐๐
รวม	๔๑	๑๕,๙๕๘,๐๐๐	๔๑	๑๗,๐๖๔,๐๐๐	๔๑	๑๘,๑๗๐,๐๐๐	๔๑	๑๙,๒๗๖,๐๐๐	๔๑	๒๐,๓๘๒,๐๐๐	๒๐๕	๙๐,๘๕๐,๐๐๐

๒.บัญชีโครงการพัฒนาท้องถิ่น

แบบ ผ.๐๑

บัญชีสรุปโครงการพัฒนา

แผนพัฒนาท้องถิ่น (พ.ศ.๒๕๖๖ - ๒๕๗๐)

อบต.หนองพันจันทร์ อำเภอบ้านคา จังหวัดราชบุรี

ยุทธศาสตร์	ปี ๒๕๖๖		ปี ๒๕๖๗		ปี ๒๕๖๘		ปี ๒๕๖๙		ปี ๒๕๗๐		รวม ๕ ปี	
	จำนวนโครงการ	งบประมาณ (บาท)	จำนวนโครงการ	งบประมาณ (บาท)	จำนวนโครงการ	งบประมาณ (บาท)	จำนวนโครงการ	งบประมาณ (บาท)	จำนวนโครงการ	งบประมาณ (บาท)	จำนวนโครงการ	งบประมาณ (บาท)
๓) ยุทธศาสตร์ที่ ๓ ด้านการจัดระเบียบชุมชน/ สังคมและการรักษาความ สงบเรียบร้อย												
๓.๑ แผนงานการรักษา ความสงบภายใน	๒๐	๑,๖๕๐,๐๐๐	๒๐	๑,๖๕๐,๐๐๐	๒๐	๑,๖๕๐,๐๐๐	๒๐	๑,๖๕๐,๐๐๐	๒๐	๑,๖๕๐,๐๐๐	๑๐๐	๘,๒๕๐,๐๐๐
๓.๒ แผนงานสร้าง ความเข้มแข็งของชุมชน	๑	๔๐,๐๐๐	๑	๔๐,๐๐๐	๑	๔๐,๐๐๐	๑	๔๐,๐๐๐	๑	๔๐,๐๐๐	๕	๒๐๐,๐๐๐
รวม	๒๑	๑,๖๙๐,๐๐๐	๒๑	๑,๖๙๐,๐๐๐	๒๑	๑,๖๙๐,๐๐๐	๒๑	๑,๖๙๐,๐๐๐	๒๑	๑,๖๙๐,๐๐๐	๑๐๕	๘,๔๕๐,๐๐๐

๒.บัญชีโครงการพัฒนาท้องถิ่น

แบบ ผ.๐๑

บัญชีสรุปโครงการพัฒนา

แผนพัฒนาท้องถิ่น (พ.ศ.๒๕๖๖ - ๒๕๗๐)

อบต.หนองพันจันทร์ อำเภอบ้านคา จังหวัดราชบุรี

ยุทธศาสตร์	ปี ๒๕๖๖		ปี ๒๕๖๗		ปี ๒๕๖๘		ปี ๒๕๖๙		ปี ๒๕๗๐		รวม ๕ ปี	
	จำนวนโครงการ	งบประมาณ (บาท)	จำนวนโครงการ	งบประมาณ (บาท)	จำนวนโครงการ	งบประมาณ (บาท)	จำนวนโครงการ	งบประมาณ (บาท)	จำนวนโครงการ	งบประมาณ (บาท)	จำนวนโครงการ	งบประมาณ (บาท)
๔) ยุทธศาสตร์ที่ ๔ ด้านการวางแผน การ ส่งเสริมการลงทุน พาณิชย์กรรมและการ ท่องเที่ยว												
๔.๑ แผนงาน บริหารงานทั่วไป	๑๕	๑,๐๔๕,๐๐๐	๑๕	๑,๐๔๕,๐๐๐	๑๕	๑,๐๔๕,๐๐๐	๑๕	๑,๐๔๕,๐๐๐	๑๕	๑,๐๔๕,๐๐๐	๗๕	๕,๒๒๕,๐๐๐
๔.๒ แผนงานสร้าง ความเข้มแข็งของชุมชน	๖	๘๔๐,๐๐๐	๖	๘๔๐,๐๐๐	๖	๘๔๐,๐๐๐	๖	๘๔๐,๐๐๐	๖	๘๔๐,๐๐๐	๓๐	๔,๒๐๐,๐๐๐
รวม	๒๒	๑๑,๘๘๕,๐๐๐	๒๒	๑๑,๘๘๕,๐๐๐	๒๒	๑๑,๘๘๕,๐๐๐	๒๑	๑,๘๘๕,๐๐๐	๒๑	๑,๘๘๕,๐๐๐	๑๐๕	๙,๔๒๕,๐๐๐

๒.บัญชีโครงการพัฒนาท้องถิ่น

แบบ ผ.๐๑

บัญชีสรุปโครงการพัฒนา

แผนพัฒนาท้องถิ่น (พ.ศ.๒๕๖๖ - ๒๕๗๐)

อบต.หนองพันจันทร์ อำเภอบ้านคา จังหวัดราชบุรี

ยุทธศาสตร์	ปี ๒๕๖๖		ปี ๒๕๖๗		ปี ๒๕๖๘		ปี ๒๕๖๙		ปี ๒๕๗๐		รวม ๕ ปี	
	จำนวนโครงการ	งบประมาณ (บาท)	จำนวนโครงการ	งบประมาณ (บาท)	จำนวนโครงการ	งบประมาณ (บาท)	จำนวนโครงการ	งบประมาณ (บาท)	จำนวนโครงการ	งบประมาณ (บาท)	จำนวนโครงการ	งบประมาณ (บาท)
๕)ยุทธศาสตร์ที่ ๕ ด้านการอนุรักษ์ทรัพยากรธรรมชาติและสิ่งแวดล้อม												
๕.๑ แผนงานรักษาความสงบภายใน	๓	๑๑๐,๐๐๐	๓	๑๑๐,๐๐๐	๓	๑๑๐,๐๐๐	๓	๑๑๐,๐๐๐	๓	๑๑๐,๐๐๐	๑๕	๕๕๐,๐๐๐
๕.๒ แผนงานการเกษตรและชุมชน	๒	๘๐,๐๐๐	๒	๘๐,๐๐๐	๒	๘๐,๐๐๐	๒	๘๐,๐๐๐	๒	๘๐,๐๐๐	๑๐	๔๐๐,๐๐๐
๕.๓ แผนงานสร้างเสริมเข้มแข็งของชุมชน	๑	๔๐,๐๐๐	๑	๔๐,๐๐๐	๑	๔๐,๐๐๐	๑	๔๐,๐๐๐	๑	๔๐,๐๐๐	๕	๒๐๐,๐๐๐
๕.๔ แผนงานการเกษตร	๘	๒๘๐,๐๐๐	๘	๒๘๐,๐๐๐	๘	๒๘๐,๐๐๐	๘	๒๘๐,๐๐๐	๘	๒๘๐,๐๐๐	๔๐	๑,๔๐๐,๐๐๐
รวม	๑๔	๕๑๐,๐๐๐	๑๔	๕๑๐,๐๐๐	๑๔	๕๑๐,๐๐๐	๑๔	๕๑๐,๐๐๐	๑๔	๕๑๐,๐๐๐	๗๐	๒,๕๕๐,๐๐๐

๒.บัญชีโครงการพัฒนาท้องถิ่น

แบบ ผ.๐๑

บัญชีสรุปโครงการพัฒนา
แผนพัฒนาท้องถิ่น (พ.ศ.๒๕๖๖ - ๒๕๗๐)
อบต.หนองพันจันทร์ อำเภอบ้านคา จังหวัดราชบุรี

ยุทธศาสตร์	ปี ๒๕๖๖		ปี ๒๕๖๗		ปี ๒๕๖๘		ปี ๒๕๖๙		ปี ๒๕๗๐		รวม ๕ ปี	
	จำนวนโครงการ	งบประมาณ (บาท)	จำนวนโครงการ	งบประมาณ (บาท)	จำนวนโครงการ	งบประมาณ (บาท)	จำนวนโครงการ	งบประมาณ (บาท)	จำนวนโครงการ	งบประมาณ (บาท)	จำนวนโครงการ	งบประมาณ (บาท)
๖) ยุทธศาสตร์ที่ ๖ ด้านศิลปวัฒนธรรม จารีตประเพณีและภูมิ ปัญญาท้องถิ่น												
๖.๑ แผนงานสร้าง ความเข้มแข็งของ ชุมชน	๑	๓๐,๐๐๐	๑	๓๐,๐๐๐	๑	๓๐,๐๐๐	๑	๓๐,๐๐๐	๑	๓๐,๐๐๐	๕	๑๕๐,๐๐๐
๖.๒ แผนงานการ ศาสนาวัฒนธรรมและ นันทนาการ	๘	๒๔๐,๐๐๐	๘	๒๔๐,๐๐๐	๘	๒๔๐,๐๐๐	๘	๒๔๐,๐๐๐	๘	๒๔๐,๐๐๐	๔๐	๑,๒๐๐,๐๐๐
รวม	๙	๒๗๐,๐๐๐	๙	๒๗๐,๐๐๐	๙	๒๗๐,๐๐๐	๙	๒๗๐,๐๐๐	๙	๒๗๐,๐๐๐	๕๕	๑,๓๕๐,๐๐๐
รวมทั้งสิ้น	๑๙๕	๒๒๘,๐๑๕,๗๐๐	๑๙๓	๒๒๗,๗๒๑,๗๐๐	๑๘๗	๒๑๑,๖๕๖,๘๐๐	๑๘๑	๑๙๙,๕๖๓,๘๐๐	๑๘๑	๒๐๐,๗๖๙,๘๐๐	๙๓๔	๑,๐๓๗,๗๒๗,๘๐๐

แบบ ผ. ๐๑/๑

บัญชีสรุปโครงการพัฒนา ที่นำมาจากแผนพัฒนาหมู่บ้านและแผนชุมชน

หมายเหตุ แบบ ผ.๐๑/๑ บัญชีสรุปโครงการพัฒนา ที่นำมาจากแผนพัฒนาหมู่บ้านและแผนชุมชน ให้เรียงลำดับต่อจาก แบบ ผ.๐๑

บัญชีสรุปโครงการพัฒนาที่นำมาจากแผนพัฒนาหมู่บ้านและแผนชุมชน
 อบต.หนองพันจันทร์ อำเภอบ้านคา จังหวัดราชบุรี

	ปี ๒๕๖๖		ปี ๒๕๖๗		ปี ๒๕๖๘		ปี ๒๕๖๙		ปี ๒๕๗๐		รวม ๕ ปี	
	จำนวนโครงการ	งบประมาณ (บาท)	จำนวนโครงการ	งบประมาณ (บาท)	จำนวนโครงการ	งบประมาณ (บาท)	จำนวนโครงการ	งบประมาณ (บาท)	จำนวนโครงการ	งบประมาณ (บาท)	จำนวนโครงการ	งบประมาณ (บาท)
โครงการพัฒนาที่นำมา จากแผน พัฒนาหมู่บ้าน และแผนพัฒนาชุมชน	๙๘	๑๑๐,๓๑๒,๐๐๐	๑๑๓	๑๑๘,๗๘๒,๐๐๐	๑๒๑	๑๑๘,๔๘๒,๐๐๐	๑๒๓	๑๑๗,๕๖๒,๐๐๐	๑๑๕	๑๑๕,๕๖๒,๐๐๐	๕๗๐	๕๗๐,๗๐๐,๐๐๐
รวมทั้งสิ้น	๙๘	๑๑๐,๓๑๒,๐๐๐	๑๑๓	๑๑๘,๗๘๒,๐๐๐	๑๒๑	๑๑๘,๔๘๒,๐๐๐	๑๒๓	๑๑๗,๕๖๒,๐๐๐	๑๑๕	๑๑๕,๕๖๒,๐๐๐	๕๗๐	๕๗๐,๗๐๐,๐๐๐

แบบ ผ. ๐๒

ยุทธศาสตร์ที่ ๑

ด้านโครงสร้างพื้นฐาน

สาธารณูปโภคและสาธารณูปการ

หมายเหตุ ๑. แบบ ผ.๐๒ เป็นแบบสำหรับองค์กรปกครองส่วนท้องถิ่นดำเนินการที่ต้องลงรายละเอียดในแผนพัฒนาท้องถิ่น พ.ศ.๒๕๖๖-๒๕๗๐ เพื่อนำไปจัดทำงบประมาณรายจ่าย

๒. ทั้งนี้หากองค์กรปกครองส่วนท้องถิ่นจะนำโครงการใน แบบ ผ.๐๒ ไปของงบประมาณจากหน่วยงานอื่น ก็สามารถดำเนินการได้ โดยไม่ต้อง “แก้ไข” หรือ “เปลี่ยนแปลง” ไปอยู่ใน แบบ ผ.๐๒/๒

๒.บัญชีโครงการพัฒนาท้องถิ่น

แบบ ผ.๐๒

รายละเอียดโครงการพัฒนา
แผนพัฒนาท้องถิ่น (พ.ศ.๒๕๖๖ – ๒๕๗๐)
อบต.หนองพันจันทร์ อำเภอบ้านคา จังหวัดราชบุรี

- ก.ยุทธศาสตร์จังหวัดที่ ๑ การพัฒนาการเกษตรสีเขียวแบบครบวงจรและเมืองอาหารคุณภาพที่เติบโตอย่างมั่นคง
ยุทธศาสตร์จังหวัดที่ ๒ การเสริมสร้างความมั่นคงทางเศรษฐกิจ การค้า การบริการการท่องเที่ยวด้วยนวัตกรรมและบริการที่มีมูลค่าสูง
ยุทธศาสตร์จังหวัดที่ ๔ การจัดการทรัพยากรธรรมชาติและสิ่งแวดล้อมที่สมดุลและใช้ประโยชน์อย่างยั่งยืน
- ข.ยุทธศาสตร์การพัฒนาขององค์กรปกครองส่วนท้องถิ่นในเขตจังหวัดราชบุรีที่ ๑ ด้านพัฒนาโครงสร้างพื้นฐาน สาธารณูปโภคและสาธารณูปการ
-ยุทธศาสตร์การพัฒนาที่ ๑ ด้านโครงสร้างพื้นฐาน สาธารณูปโภคและสาธารณูปการ

๑.๑ (แผนงานเคหะและชุมชน)

ที่	โครงการ	วัตถุประสงค์	เป้าหมาย (ผลผลิตของ โครงการ)	งบประมาณ					ตัวชี้วัด (KPI)	ผลที่คาดว่าจะได้รับ	หน่วยงาน รับผิดชอบ หลัก
				๒๕๖๖ (บาท)	๒๕๖๗ (บาท)	๒๕๖๘ (บาท)	๒๕๖๙ (บาท)	๒๕๗๐ (บาท)			
๑	ก่อสร้างแนวป้องกันน้ำเซาะไหลถล่มน หมู่ที่ ๑	เพื่อแก้ไขปัญหาการเกิดน้ำท่วมขัง รักษาความสะอาดและระบายน้ำ	ก่อสร้างแนวป้องกันเซาะไหลถล่มน	๒๐๐,๐๐๐	๒๐๐,๐๐๐	๒๐๐,๐๐๐	-	-	ระยะทางแนวป้องกันน้ำเซาะที่แล้วเสร็จ	ลดปัญหาน้ำท่วมขัง มีความสะอาดและระบายน้ำได้ดียิ่งขึ้น	กองช่าง
๒	ก่อสร้างแนวป้องกันน้ำเซาะไหลถล่มน หมู่ที่ ๒	เพื่อแก้ไขปัญหาการเกิดน้ำท่วมขัง รักษาความสะอาดและระบายน้ำ	ก่อสร้างแนวป้องกันเซาะไหลถล่มน	๒๐๐,๐๐๐	๒๐๐,๐๐๐	๒๐๐,๐๐๐	๒๐๐,๐๐๐	-	ระยะทางแนวป้องกันน้ำเซาะที่แล้วเสร็จ	ลดปัญหาน้ำท่วมขัง มีความสะอาดและระบายน้ำได้ดียิ่งขึ้น	กองช่าง

-ยุทธศาสตร์การพัฒนาที่ ๑ ด้านโครงสร้างพื้นฐาน สาธารณูปโภคและสาธารณูปการ

แบบ ผ.๐๒

๑.๑ (แผนงานเคหะและชุมชน)

ที่	โครงการ	วัตถุประสงค์	เป้าหมาย (ผลผลิตของ โครงการ)	งบประมาณ					ตัวชี้วัด (KPI)	ผลที่คาดว่าจะได้รับ	หน่วยงาน รับผิดชอบ หลัก
				๒๕๖๖ (บาท)	๒๕๖๗ (บาท)	๒๕๖๘ (บาท)	๒๕๖๙ (บาท)	๒๕๗๐ (บาท)			
๓	ก่อสร้างแนวป้องกันน้ำเซาะ ไหลถล่มน หมู่ที่ ๓	เพื่อแก้ไขปัญหาการเกิด น้ำท่วมขัง รักษาความ สะอาดและระบายน้ำ	ก่อสร้างแนวป้องกัน เซาะไหลถล่มน	๒๐๐,๐๐๐	๒๐๐,๐๐๐	-	๒๐๐,๐๐๐	๒๐๐,๐๐๐	ระยะทาง แนวป้องกัน น้ำเซาะที่ แล้วเสร็จ	ลดปัญหาน้ำท่วม ขัง มีความสะอาด และระบายน้ำได้ดี ยิ่งขึ้น	กองช่าง
๔	ก่อสร้างแนวป้องกันน้ำเซาะ ไหลถล่มน หมู่ที่ ๔	เพื่อแก้ไขปัญหาการเกิด น้ำท่วมขัง รักษาความ สะอาดและระบายน้ำ	ก่อสร้างแนวป้องกัน เซาะไหลถล่มน	๒๐๐,๐๐๐	๒๐๐,๐๐๐	๒๐๐,๐๐๐	๒๐๐,๐๐๐	-	ระยะทาง แนวป้องกัน น้ำเซาะที่ แล้วเสร็จ	ลดปัญหาน้ำท่วม ขัง มีความสะอาด และระบายน้ำได้ดี ยิ่งขึ้น	กองช่าง
๕	ก่อสร้างแนวป้องกันน้ำเซาะ ไหลถล่มน หมู่ที่ ๕	เพื่อแก้ไขปัญหาการเกิด น้ำท่วมขัง รักษาความ สะอาดและระบายน้ำ	ก่อสร้างแนวป้องกัน เซาะไหลถล่มน	-	๒๐๐,๐๐๐	๒๐๐,๐๐๐	๒๐๐,๐๐๐	๒๐๐,๐๐๐	ระยะทาง แนวป้องกัน น้ำเซาะที่ แล้วเสร็จ	ลดปัญหาน้ำท่วม ขัง มีความสะอาด และระบายน้ำได้ดี ยิ่งขึ้น	กองช่าง
๖	ก่อสร้างแนวป้องกันน้ำเซาะ ไหลถล่มน หมู่ที่ ๖	เพื่อแก้ไขปัญหาการเกิด น้ำท่วมขัง รักษาความ สะอาดและระบายน้ำ	ก่อสร้างแนวป้องกัน เซาะไหลถล่มน	-	-	๒๐๐,๐๐๐	๒๐๐,๐๐๐	๒๐๐,๐๐๐	ระยะทาง แนวป้องกัน น้ำเซาะที่ แล้วเสร็จ	ลดปัญหาน้ำท่วม ขัง มีความสะอาด และระบายน้ำได้ดี ยิ่งขึ้น	กองช่าง
๗	ก่อสร้างแนวป้องกันน้ำเซาะ ไหลถล่มน หมู่ที่ ๗	เพื่อแก้ไขปัญหาการเกิด น้ำท่วมขัง รักษาความ สะอาดและระบายน้ำ	ก่อสร้างแนวป้องกัน เซาะไหลถล่มน	๒๐๐,๐๐๐	๒๐๐,๐๐๐	๒๐๐,๐๐๐	-	๒๐๐,๐๐๐	ระยะทาง แนวป้องกัน น้ำเซาะที่ แล้วเสร็จ	ลดปัญหาน้ำท่วม ขัง มีความสะอาด และระบายน้ำได้ดี ยิ่งขึ้น	กองช่าง

-ยุทธศาสตร์การพัฒนาด้านที่ ๑ ด้านโครงสร้างพื้นฐาน สาธารณูปโภคและสาธารณูปการ

แบบ ผ.๐๒

๑.๑ (แผนงานเคหะและชุมชน)

ที่	โครงการ	วัตถุประสงค์	เป้าหมาย (ผลผลิตของ โครงการ)	งบประมาณ					ตัวชี้วัด (KPI)	ผลที่คาดว่าจะ ได้รับ	หน่วยงาน รับผิดชอบ หลัก
				๒๕๖๖ (บาท)	๒๕๖๗ (บาท)	๒๕๖๘ (บาท)	๒๕๖๙ (บาท)	๒๕๗๐ (บาท)			
๘	ก่อสร้างแนวป้องกันน้ำเซาะ ไหล่ถนน หมู่ที่ ๘	เพื่อแก้ไขปัญหาการ เกิดน้ำท่วมขัง รักษา ความสะอาดและ ระบายน้ำ	ก่อสร้างแนวป้องกัน เซาะไหล่ถนน	-	-	๒๐๐,๐๐๐	๒๐๐,๐๐๐	๒๐๐,๐๐๐	ระยะทาง แนวป้องกัน น้ำเซาะที่ แล้วเสร็จ	ลดปัญหาน้ำท่วม ขัง มีความสะอาด และระบายน้ำได้ดี ยิ่งขึ้น	กองช่าง
๙	ก่อสร้างแนวป้องกันน้ำเซาะ ไหล่ถนน หมู่ที่ ๙	เพื่อแก้ไขปัญหาการ เกิดน้ำท่วมขัง รักษา ความสะอาดและ ระบายน้ำ	ก่อสร้างแนวป้องกัน เซาะไหล่ถนน	๒๐๐,๐๐๐	๒๐๐,๐๐๐	๒๐๐,๐๐๐	-	-	ระยะทาง แนวป้องกัน น้ำเซาะที่ แล้วเสร็จ	ลดปัญหาน้ำท่วม ขัง มีความสะอาด และระบายน้ำได้ดี ยิ่งขึ้น	กองช่าง
๑๐	ก่อสร้างแนวป้องกันน้ำเซาะ ไหล่ถนน หมู่ที่ ๑๐	เพื่อแก้ไขปัญหาการ เกิดน้ำท่วมขัง รักษา ความสะอาดและ ระบายน้ำ	ก่อสร้างแนวป้องกัน เซาะไหล่ถนน	๒๐๐,๐๐๐	๒๐๐,๐๐๐	๒๐๐,๐๐๐	-	-	ระยะทาง แนวป้องกัน น้ำเซาะที่ แล้วเสร็จ	ลดปัญหาน้ำท่วม ขัง มีความสะอาด และระบายน้ำได้ดี ยิ่งขึ้น	กองช่าง
๑๑	ก่อสร้างแนวป้องกันน้ำเซาะ ไหล่ถนน หมู่ที่ ๑๑	เพื่อแก้ไขปัญหาการ เกิดน้ำท่วมขัง รักษา ความสะอาดและ ระบายน้ำ	ก่อสร้างแนวป้องกัน เซาะไหล่ถนน	๒๐๐,๐๐๐	๒๐๐,๐๐๐	-	-	๒๐๐,๐๐๐	ระยะทาง แนวป้องกัน น้ำเซาะที่ แล้วเสร็จ	ลดปัญหาน้ำท่วม ขัง มีความสะอาด และระบายน้ำได้ดี ยิ่งขึ้น	กองช่าง
๑๒	วางท่อระบายน้ำ คสล. หมู่ที่ ๑	เพื่อให้การระบายน้ำ ได้สะดวก และเกิด ความสะอาด	วางท่อระบายน้ำ	๑๐๐,๐๐๐	๑๐๐,๐๐๐	๑๐๐,๐๐๐	-	-	ท่อระบายน้ำ ที่แล้วเสร็จ	การระบายน้ำได้ สะดวก และเกิด ความสะอาดได้ มากขึ้น	กองช่าง

-ยุทธศาสตร์การพัฒหน้าที่ ๑ ด้านโครงสร้างพื้นฐาน สาธารณูปโภคและสาธารณูปการ

แบบ ผ.๐๒

๑.๑ (แผนงานเคหะและชุมชน)

ที่	โครงการ	วัตถุประสงค์	เป้าหมาย (ผลผลิตของ โครงการ)	งบประมาณ					ตัวชี้วัด (KPI)	ผลที่คาดว่าจะ ได้รับ	หน่วยงาน รับผิดชอบ หลัก
				๒๕๖๖ (บาท)	๒๕๖๗ (บาท)	๒๕๖๘ (บาท)	๒๕๖๙ (บาท)	๒๕๗๐ (บาท)			
๑๓	วางท่อระบายน้ำ คสล. หมู่ที่ ๒	เพื่อให้การระบายน้ำได้ สะดวก และเกิดความ สะอาด	วางท่อระบายน้ำ	๑๐๐,๐๐๐	-	๑๐๐,๐๐๐	-	๑๐๐,๐๐๐	ท่อระบายน้ำ ที่แล้วเสร็จ	การระบายน้ำได้ สะดวก และเกิด ความสะอาดได้ มากขึ้น	กองช่าง
๑๔	วางท่อระบายน้ำ คสล. หมู่ที่ ๓	เพื่อให้การระบายน้ำได้ สะดวก และเกิดความ สะอาด	วางท่อระบายน้ำ	๑๐๐,๐๐๐	๑๐๐,๐๐๐	-	๑๐๐,๐๐๐	-	ท่อระบายน้ำ ที่แล้วเสร็จ	การระบายน้ำได้ สะดวก และเกิด ความสะอาดได้ มากขึ้น	กองช่าง
๑๕	วางท่อระบายน้ำ คสล. หมู่ที่ ๔	เพื่อให้การระบายน้ำได้ สะดวก และเกิดความ สะอาด	วางท่อระบายน้ำ	๑๐๐,๐๐๐	-	๑๐๐,๐๐๐	-	๑๐๐,๐๐๐	ท่อระบายน้ำ ที่แล้วเสร็จ	การระบายน้ำได้ สะดวก และเกิด ความสะอาดได้ มากขึ้น	กองช่าง
๑๖	วางท่อระบายน้ำ คสล. หมู่ที่ ๕	เพื่อให้การระบายน้ำได้ สะดวก และเกิดความ สะอาด	วางท่อระบายน้ำ	๑๐๐,๐๐๐	๑๐๐,๐๐๐	-	๑๐๐,๐๐๐	-	ท่อระบายน้ำ ที่แล้วเสร็จ	การระบายน้ำได้ สะดวก และเกิด ความสะอาดได้ มากขึ้น	กองช่าง
๑๗	วางท่อระบายน้ำ คสล. หมู่ที่ ๖	เพื่อให้การระบายน้ำได้ สะดวก และเกิดความ สะอาด	วางท่อระบายน้ำ	๑๐๐,๐๐๐	-	๑๐๐,๐๐๐	-	๑๐๐,๐๐๐	ท่อระบายน้ำ ที่แล้วเสร็จ	การระบายน้ำได้ สะดวก และเกิด ความสะอาดได้ มากขึ้น	กองช่าง

-ยุทธศาสตร์การพัฒนาด้านที่ ๑ ด้านโครงสร้างพื้นฐาน สาธารณูปโภคและสาธารณูปการ

แบบ ผ.๐๒

๑.๑ (แผนงานเคหะและชุมชน)

ที่	โครงการ	วัตถุประสงค์	เป้าหมาย (ผลผลิตของ โครงการ)	งบประมาณ					ตัวชี้วัด (KPI)	ผลที่คาดว่าจะ ได้รับ	หน่วยงาน รับผิดชอบ หลัก
				๒๕๖๖ (บาท)	๒๕๖๗ (บาท)	๒๕๖๘ (บาท)	๒๕๖๙ (บาท)	๒๕๗๐ (บาท)			
๑๘	วางท่อระบายน้ำ คสล. หมู่ที่ ๗	เพื่อให้การระบายน้ำได้ สะดวก และเกิดความ สะอาด	วางท่อระบายน้ำ	-	๑๐๐,๐๐๐	๑๐๐,๐๐๐	-	๑๐๐,๐๐๐	ท่อระบายน้ำที่ แล้วเสร็จ	การระบายน้ำได้ สะดวก และเกิด ความสะอาดได้ มากขึ้น	กองช่าง
๑๙	วางท่อระบายน้ำ คสล. หมู่ที่ ๘	เพื่อให้การระบายน้ำได้ สะดวก และเกิดความ สะอาด	วางท่อระบายน้ำ	๑๐๐,๐๐๐	-	๑๐๐,๐๐๐	-	๑๐๐,๐๐๐	ท่อระบายน้ำที่ แล้วเสร็จ	การระบายน้ำได้ สะดวก และเกิด ความสะอาดได้ มากขึ้น	กองช่าง
๒๐	วางท่อระบายน้ำ คสล. หมู่ที่ ๙	เพื่อให้การระบายน้ำได้ สะดวก และเกิดความ สะอาด	วางท่อระบายน้ำ	-	๑๐๐,๐๐๐	๑๐๐,๐๐๐	๑๐๐,๐๐๐	-	ท่อระบายน้ำที่ แล้วเสร็จ	การระบายน้ำได้ สะดวก และเกิด ความสะอาดได้ มากขึ้น	กองช่าง
๒๑	วางท่อระบายน้ำ คสล. หมู่ที่ ๑๐	เพื่อให้การระบายน้ำได้ สะดวก และเกิดความ สะอาด	วางท่อระบายน้ำ	๑๐๐,๐๐๐	๑๐๐,๐๐๐	๑๐๐,๐๐๐	-	-	ท่อระบายน้ำที่ แล้วเสร็จ	การระบายน้ำได้ สะดวก และเกิด ความสะอาดได้ มากขึ้น	กองช่าง
๒๒	วางท่อระบายน้ำ คสล. หมู่ที่ ๑๑	เพื่อให้การระบายน้ำได้ สะดวก และเกิดความ สะอาด	วางท่อระบายน้ำ	๑๐๐,๐๐๐	๑๐๐,๐๐๐	-	-	๑๐๐,๐๐๐	ท่อระบายน้ำที่ แล้วเสร็จ	การระบายน้ำได้ สะดวก และเกิด ความสะอาดได้ มากขึ้น	กองช่าง

-ยุทธศาสตร์การพัฒนาด้านที่ ๑ ด้านโครงสร้างพื้นฐาน สาธารณูปโภคและสาธารณูปการ

แบบ ผ.๐๒

๑.๑ (แผนงานเคหะและชุมชน)

ที่	โครงการ	วัตถุประสงค์	เป้าหมาย (ผลผลิตของ โครงการ)	งบประมาณ					ตัวชี้วัด (KPI)	ผลที่คาดว่าจะ ได้รับ	หน่วยงาน รับผิดชอบ หลัก
				๒๕๖๖ (บาท)	๒๕๖๗ (บาท)	๒๕๖๘ (บาท)	๒๕๖๙ (บาท)	๒๕๗๐ (บาท)			
๒๓	วางท่อระบายน้ำแบบท่อลอด เหลี่ยม หมู่ที่ ๑	เพื่อให้การระบายน้ำได้ สะดวก และเกิดความ สะอาด	วางท่อระบายน้ำ	๔๐๐,๐๐๐	๔๐๐,๐๐๐	๔๐๐,๐๐๐	-	-	วางท่อ ระบายน้ำ	การระบายน้ำได้ สะดวก และเกิด ความสะอาดได้ มากขึ้น	กองช่าง
๒๔	วางท่อระบายน้ำแบบท่อลอด เหลี่ยม หมู่ที่ ๒	เพื่อให้การระบายน้ำได้ สะดวก และเกิดความ สะอาด	วางท่อระบายน้ำ	๔๐๐,๐๐๐	๔๐๐,๐๐๐	-	๔๐๐,๐๐๐	-	วางท่อ ระบายน้ำ	การระบายน้ำได้ สะดวก และเกิด ความสะอาดได้ มากขึ้น	กองช่าง
๒๕	วางท่อระบายน้ำแบบท่อลอด เหลี่ยม หมู่ที่ ๓	เพื่อให้การระบายน้ำได้ สะดวก และเกิดความ สะอาด	วางท่อระบายน้ำ	๔๐๐,๐๐๐	๔๐๐,๐๐๐	๔๐๐,๐๐๐	-	-	วางท่อ ระบายน้ำ	การระบายน้ำได้ สะดวก และเกิด ความสะอาดได้ มากขึ้น	กองช่าง
๒๖	วางท่อระบายน้ำแบบท่อลอด เหลี่ยม หมู่ที่ ๔	เพื่อให้การระบายน้ำได้ สะดวก และเกิดความ สะอาด	วางท่อระบายน้ำ	๔๐๐,๐๐๐	-	๔๐๐,๐๐๐	-	๔๐๐,๐๐๐	วางท่อ ระบายน้ำ	การระบายน้ำได้ สะดวก และเกิด ความสะอาดได้ มากขึ้น	กองช่าง
๒๗	วางท่อระบายน้ำแบบท่อลอด เหลี่ยม หมู่ที่ ๕	เพื่อให้การระบายน้ำได้ สะดวก และเกิดความ สะอาด	วางท่อระบายน้ำ	-	๔๐๐,๐๐๐	-	๔๐๐,๐๐๐	๔๐๐,๐๐๐	วางท่อ ระบายน้ำ	การระบายน้ำได้ สะดวก และเกิด ความสะอาดได้ มากขึ้น	กองช่าง

-ยุทธศาสตร์การพัฒนาที่ ๑ ด้านโครงสร้างพื้นฐาน สาธารณูปโภคและสาธารณูปการ

แบบ ผ.๐๒

๑.๑ (แผนงานเคหะและชุมชน)

ที่	โครงการ	วัตถุประสงค์	เป้าหมาย (ผลผลิตของ โครงการ)	งบประมาณ					ตัวชี้วัด (KPI)	ผลที่คาดว่าจะ ได้รับ	หน่วยงาน รับผิดชอบ หลัก
				๒๕๖๖ (บาท)	๒๕๖๗ (บาท)	๒๕๖๘ (บาท)	๒๕๖๙ (บาท)	๒๕๗๐ (บาท)			
๒๘	วางท่อระบายน้ำแบบท่อลอด เหลี่ยม หมู่ที่ ๖	เพื่อให้การระบายน้ำได้ สะดวก และเกิดความ สะอาด	วางท่อระบายน้ำ	๔๐๐,๐๐๐	-	๔๐๐,๐๐๐	-	๔๐๐,๐๐๐	วางท่อ ระบายน้ำ	การระบายน้ำได้ สะดวก และเกิด ความสะอาดได้ มากขึ้น	กองช่าง
๒๙	วางท่อระบายน้ำแบบท่อลอด เหลี่ยม หมู่ที่ ๗	เพื่อให้การระบายน้ำได้ สะดวก และเกิดความ สะอาด	วางท่อระบายน้ำ	-	๔๐๐,๐๐๐	-	๔๐๐,๐๐๐	๔๐๐,๐๐๐	วางท่อ ระบายน้ำ	การระบายน้ำได้ สะดวก และเกิด ความสะอาดได้ มากขึ้น	กองช่าง
๓๐	วางท่อระบายน้ำแบบท่อลอด เหลี่ยม หมู่ที่ ๘	เพื่อให้การระบายน้ำได้ สะดวก และเกิดความ สะอาด	วางท่อระบายน้ำ	๔๐๐,๐๐๐	๔๐๐,๐๐๐	-	๔๐๐,๐๐๐	-	วางท่อ ระบายน้ำ	การระบายน้ำได้ สะดวก และเกิด ความสะอาดได้ มากขึ้น	กองช่าง
๓๑	วางท่อระบายน้ำแบบท่อลอด เหลี่ยม หมู่ที่ ๙	เพื่อให้การระบายน้ำได้ สะดวก และเกิดความ สะอาด	วางท่อระบายน้ำ	๔๐๐,๐๐๐	๔๐๐,๐๐๐	-	๔๐๐,๐๐๐	-	วางท่อ ระบายน้ำ	การระบายน้ำได้ สะดวก และเกิด ความสะอาดได้ มากขึ้น	กองช่าง
๓๒	วางท่อระบายน้ำแบบท่อลอด เหลี่ยม หมู่ที่ ๑๐	เพื่อให้การระบายน้ำได้ สะดวก และเกิดความ สะอาด	วางท่อระบายน้ำ	๔๐๐,๐๐๐	๔๐๐,๐๐๐	-	๔๐๐,๐๐๐	-	วางท่อ ระบายน้ำ	การระบายน้ำได้ สะดวก และเกิด ความสะอาดได้ มากขึ้น	กองช่าง

-ยุทธศาสตร์การพัฒนาด้านที่ ๑ ด้านโครงสร้างพื้นฐาน สาธารณูปโภคและสาธารณูปการ

แบบ ผ.๐๒

๑.๑ (แผนงานเคหะและชุมชน)

ที่	โครงการ	วัตถุประสงค์	เป้าหมาย (ผลผลิตของ โครงการ)	งบประมาณ					ตัวชี้วัด (KPI)	ผลที่คาดว่าจะ ได้รับ	หน่วยงาน รับผิดชอบ หลัก
				๒๕๖๖ (บาท)	๒๕๖๗ (บาท)	๒๕๖๘ (บาท)	๒๕๖๙ (บาท)	๒๕๗๐ (บาท)			
๓๓	วางท่อระบายน้ำแบบท่อลอด เหลี่ยม หมู่ที่ ๑๑	เพื่อให้การระบายน้ำได้ สะดวก และเกิดความ สะอาด	วางท่อระบายน้ำ	-	๔๐๐,๐๐๐	-	๔๐๐,๐๐๐	๔๐๐,๐๐๐	วางท่อ ระบายน้ำ	การระบายน้ำได้ สะดวก และเกิด ความสะอาดได้ มากขึ้น	กองช่าง
๓๔	ปรับปรุงภูมิทัศน์บริเวณศูนย์ พัฒนาเด็กเล็ก	เพื่อส่งเสริมบรรยากาศ ที่เอื้อต่อการเรียนรู้	ศูนย์พัฒนาเด็กเล็ก	๕๐,๐๐๐	๕๐,๐๐๐	๕๐,๐๐๐	๕๐,๐๐๐	๕๐,๐๐๐	ร้อยละ ๙๐ ศพด.มีการ ปรับปรุง	บริเวณอาคาร เรียนได้รับการ ปรับปรุง สวยงาม เหมาะสมกับการ เรียน	กอง การศึกษา
	รวม ๓๔ โครงการ			๕,๗๕๐,๐๐๐	๖,๑๕๐,๐๐๐	๔,๒๕๐,๐๐๐	๔,๓๕๐,๐๐๐	๓,๘๕๐,๐๐๐			

บัญชีสรุปโครงการพัฒนา
แผนพัฒนาท้องถิ่น (พ.ศ.๒๕๖๖ – ๒๕๗๐)
อบต.หนองพันจันทร์ อำเภอบ้านคา จังหวัดราชบุรี

- ก.ยุทธศาสตร์จังหวัดที่ ๑ การพัฒนาการเกษตรสีเขียวแบบครบวงจรและเมืองอาหารคุณภาพที่เติบโตอย่างมั่นคง
 ยุทธศาสตร์จังหวัดที่ ๒ การเสริมสร้างความมั่นคงทางเศรษฐกิจ การค้า การบริการการท่องเที่ยวด้วยนวัตกรรมและบริการที่มีมูลค่าสูง
 ยุทธศาสตร์จังหวัดที่ ๔ การจัดการทรัพยากรธรรมชาติและสิ่งแวดล้อมที่สมดุลและใช้ประโยชน์อย่างยั่งยืน
- ข.ยุทธศาสตร์การพัฒนาขององค์กรปกครองส่วนท้องถิ่นในเขตจังหวัดราชบุรีที่ ๑ ด้านพัฒนาโครงสร้างพื้นฐาน สาธารณูปโภคและสาธารณูปการ
 -ยุทธศาสตร์การพัฒนาด้านที่ ๑ ด้านโครงสร้างพื้นฐาน สาธารณูปโภคและสาธารณูปการ

๑.๒ (แผนงานอุตสาหกรรมและการโยธา)

ที่	โครงการ	วัตถุประสงค์	เป้าหมาย (ผลผลิตของ โครงการ)	งบประมาณ					ตัวชี้วัด (KPI)	ผลที่คาดว่าจะได้รับ	หน่วยงาน รับผิดชอบ หลัก
				๒๕๖๖ (บาท)	๒๕๖๗ (บาท)	๒๕๖๘ (บาท)	๒๕๖๙ (บาท)	๒๕๗๐ (บาท)			
๑	ซ่อมแซมถนนลูกรัง หมู่ที่ ๑	เพื่อให้ประชาชนได้มีถนนสำหรับใช้ในการคมนาคมได้อย่างรวดเร็ว	ซ่อมแซมถนนลูกรัง	๑๐๐,๐๐๐	๑๐๐,๐๐๐	๑๐๐,๐๐๐	๑๐๐,๐๐๐	๑๐๐,๐๐๐	ระยะทางที่ แล้วเสร็จ	ประชาชนได้รับความสะดวกรวดเร็วในการสัญจรไปมา	กองช่าง
๒	ซ่อมแซมถนนลูกรัง หมู่ที่ ๒	เพื่อให้ประชาชนได้มีถนนสำหรับใช้ในการคมนาคมได้อย่างรวดเร็ว	ซ่อมแซมถนนลูกรัง	๑๐๐,๐๐๐	๑๐๐,๐๐๐	๑๐๐,๐๐๐	๑๐๐,๐๐๐	๑๐๐,๐๐๐	ระยะทางที่ แล้วเสร็จ	ประชาชนได้รับความสะดวกรวดเร็วในการสัญจรไปมา	กองช่าง

-ยุทธศาสตร์การพัฒนาด้านที่ ๑ ด้านโครงสร้างพื้นฐาน สาธารณูปโภคและสาธารณูปการ

แบบ ผ.๐๒

๑.๒ (แผนงานอุตสาหกรรมและการโยธา)

ที่	โครงการ	วัตถุประสงค์	เป้าหมาย (ผลผลิตของ โครงการ)	งบประมาณ					ตัวชี้วัด (KPI)	ผลที่คาดว่าจะ ได้รับ	หน่วยงาน รับผิดชอบ หลัก
				๒๕๖๖ (บาท)	๒๕๖๗ (บาท)	๒๕๖๘ (บาท)	๒๕๖๙ (บาท)	๒๕๗๐ (บาท)			
๓	ซ่อมแซมถนนลูกรัง หมู่ที่ ๓	เพื่อให้ประชาชนได้มีถนนสำหรับใช้ในการคมนาคมได้อย่างรวดเร็ว	ซ่อมแซมถนนลูกรัง	๑๐๐,๐๐๐	๑๐๐,๐๐๐	๑๐๐,๐๐๐	๑๐๐,๐๐๐	๑๐๐,๐๐๐	ระยะทางที่ แล้วเสร็จ	ประชาชนได้รับความสะดวกรวดเร็วในการสัญจรไปมา	กองช่าง
๔	ซ่อมแซมถนนลูกรัง หมู่ที่ ๔	เพื่อให้ประชาชนได้มีถนนสำหรับใช้ในการคมนาคมได้อย่างรวดเร็ว	ซ่อมแซมถนนลูกรัง	๑๐๐,๐๐๐	๑๐๐,๐๐๐	๑๐๐,๐๐๐	๑๐๐,๐๐๐	๑๐๐,๐๐๐	ระยะทางที่ แล้วเสร็จ	ประชาชนได้รับความสะดวกรวดเร็วในการสัญจรไปมา	กองช่าง
๕	ซ่อมแซมถนนลูกรัง หมู่ที่ ๕	เพื่อให้ประชาชนได้มีถนนสำหรับใช้ในการคมนาคมได้อย่างรวดเร็ว	ซ่อมแซมถนนลูกรัง	๑๐๐,๐๐๐	๑๐๐,๐๐๐	๑๐๐,๐๐๐	๑๐๐,๐๐๐	๑๐๐,๐๐๐	ระยะทางที่ แล้วเสร็จ	ประชาชนได้รับความสะดวกรวดเร็วในการสัญจรไปมา	กองช่าง
๖	ซ่อมแซมถนนลูกรัง หมู่ที่ ๖	เพื่อให้ประชาชนได้มีถนนสำหรับใช้ในการคมนาคมได้อย่างรวดเร็ว	ซ่อมแซมถนนลูกรัง	๑๐๐,๐๐๐	๑๐๐,๐๐๐	๑๐๐,๐๐๐	๑๐๐,๐๐๐	๑๐๐,๐๐๐	ระยะทางที่ แล้วเสร็จ	ประชาชนได้รับความสะดวกรวดเร็วในการสัญจรไปมา	กองช่าง
๗	ซ่อมแซมถนนลูกรัง หมู่ที่ ๗	เพื่อให้ประชาชนได้มีถนนสำหรับใช้ในการคมนาคมได้อย่างรวดเร็ว	ซ่อมแซมถนนลูกรัง	๑๐๐,๐๐๐	๑๐๐,๐๐๐	๑๐๐,๐๐๐	๑๐๐,๐๐๐	๑๐๐,๐๐๐	ระยะทางที่ แล้วเสร็จ	ประชาชนได้รับความสะดวกรวดเร็วในการสัญจรไปมา	กองช่าง

-ยุทธศาสตร์การพัฒนาด้านที่ ๑ ด้านโครงสร้างพื้นฐาน สาธารณูปโภคและสาธารณูปการ

แบบ ผ.๐๒

๑.๒ (แผนงานอุตสาหกรรมและการโยธา)

ที่	โครงการ	วัตถุประสงค์	เป้าหมาย (ผลผลิตของ โครงการ)	งบประมาณ					ตัวชี้วัด (KPI)	ผลที่คาดว่าจะ ได้รับ	หน่วยงาน รับผิดชอบ หลัก
				๒๕๖๖ (บาท)	๒๕๖๗ (บาท)	๒๕๖๘ (บาท)	๒๕๖๙ (บาท)	๒๕๗๐ (บาท)			
๘	ซ่อมแซมถนนลูกรัง หมู่ที่ ๘	เพื่อให้ประชาชนได้มีถนนสำหรับใช้ในการคมนาคมได้อย่างรวดเร็ว	ซ่อมแซมถนนลูกรัง	๑๐๐,๐๐๐	๑๐๐,๐๐๐	๑๐๐,๐๐๐	๑๐๐,๐๐๐	๑๐๐,๐๐๐	ระยะทางที่แล้วเสร็จ	ประชาชนได้รับความสะดวกรวดเร็วในการสัญจรไปมา	กองช่าง
๙	ซ่อมแซมถนนลูกรัง หมู่ที่ ๙	เพื่อให้ประชาชนได้มีถนนสำหรับใช้ในการคมนาคมได้อย่างรวดเร็ว	ซ่อมแซมถนนลูกรัง	๑๐๐,๐๐๐	๑๐๐,๐๐๐	๑๐๐,๐๐๐	๑๐๐,๐๐๐	๑๐๐,๐๐๐	ระยะทางที่แล้วเสร็จ	ประชาชนได้รับความสะดวกรวดเร็วในการสัญจรไปมา	กองช่าง
๑๐	ซ่อมแซมถนนลูกรัง หมู่ที่ ๑๐	เพื่อให้ประชาชนได้มีถนนสำหรับใช้ในการคมนาคมได้อย่างรวดเร็ว	ซ่อมแซมถนนลูกรัง	๑๐๐,๐๐๐	๑๐๐,๐๐๐	๑๐๐,๐๐๐	๑๐๐,๐๐๐	๑๐๐,๐๐๐	ระยะทางที่แล้วเสร็จ	ประชาชนได้รับความสะดวกรวดเร็วในการสัญจรไปมา	กองช่าง
๑๑	ซ่อมแซมถนนลูกรัง หมู่ที่ ๑๑	เพื่อให้ประชาชนได้มีถนนสำหรับใช้ในการคมนาคมได้อย่างรวดเร็ว	ซ่อมแซมถนนลูกรัง	๑๐๐,๐๐๐	๑๐๐,๐๐๐	๑๐๐,๐๐๐	๑๐๐,๐๐๐	๑๐๐,๐๐๐	ระยะทางที่แล้วเสร็จ	ประชาชนได้รับความสะดวกรวดเร็วในการสัญจรไปมา	กองช่าง
๑๒	ปรับปรุงถนนลาดยาง หมู่ที่ ๑	เพื่อให้ประชาชนได้มีถนนสำหรับใช้ในการคมนาคมได้อย่างรวดเร็ว	ปรับปรุงถนนลาดยาง	๓๐๐,๐๐๐	-	๓๐๐,๐๐๐	-	๓๐๐,๐๐๐	ระยะทางที่แล้วเสร็จ	ประชาชนได้รับความสะดวกรวดเร็วในการสัญจรไปมา	กองช่าง

-ยุทธศาสตร์การพัฒนาที่ ๑ ด้านโครงสร้างพื้นฐาน สาธารณูปโภคและสาธารณูปการ

แบบ ผ.๐๒

๑.๒ (แผนงานอุตสาหกรรมและการโยธา)

ที่	โครงการ	วัตถุประสงค์	เป้าหมาย (ผลผลิตของ โครงการ)	งบประมาณ					ตัวชี้วัด (KPI)	ผลที่คาดว่าจะ ได้รับ	หน่วยงาน รับผิดชอบ หลัก
				๒๕๖๖ (บาท)	๒๕๖๗ (บาท)	๒๕๖๘ (บาท)	๒๕๖๙ (บาท)	๒๕๗๐ (บาท)			
๑๓	ปรับปรุงถนนลาดยาง หมู่ที่ ๒	เพื่อให้ประชาชนได้มีถนนสำหรับใช้ในการคมนาคมได้อย่างรวดเร็ว	ปรับปรุงถนนลาดยาง	๓๐๐,๐๐๐	-	๓๐๐,๐๐๐	๓๐๐,๐๐๐	-	ระยะทางที่แล้วเสร็จ	ประชาชนได้รับความสะดวกรวดเร็วในการสัญจรไปมา	กองช่าง
๑๔	ปรับปรุงถนนลาดยาง หมู่ที่ ๓	เพื่อให้ประชาชนได้มีถนนสำหรับใช้ในการคมนาคมได้อย่างรวดเร็ว	ปรับปรุงถนนลาดยาง	๓๐๐,๐๐๐	๓๐๐,๐๐๐	๓๐๐,๐๐๐	-	-	ระยะทางที่แล้วเสร็จ	ประชาชนได้รับความสะดวกรวดเร็วในการสัญจรไปมา	กองช่าง
๑๕	ปรับปรุงถนนลาดยาง หมู่ที่ ๔	เพื่อให้ประชาชนได้มีถนนสำหรับใช้ในการคมนาคมได้อย่างรวดเร็ว	ปรับปรุงถนนลาดยาง	๓๐๐,๐๐๐	-	๓๐๐,๐๐๐	-	๓๐๐,๐๐๐	ระยะทางที่แล้วเสร็จ	ประชาชนได้รับความสะดวกรวดเร็วในการสัญจรไปมา	กองช่าง
๑๖	ปรับปรุงถนนลาดยาง หมู่ที่ ๕	เพื่อให้ประชาชนได้มีถนนสำหรับใช้ในการคมนาคมได้อย่างรวดเร็ว	ปรับปรุงถนนลาดยาง	๓๐๐,๐๐๐	๓๐๐,๐๐๐	-	๓๐๐,๐๐๐	-	ระยะทางที่แล้วเสร็จ	ประชาชนได้รับความสะดวกรวดเร็วในการสัญจรไปมา	กองช่าง
๑๗	ปรับปรุงถนนลาดยาง หมู่ที่ ๖	เพื่อให้ประชาชนได้มีถนนสำหรับใช้ในการคมนาคมได้อย่างรวดเร็ว	ปรับปรุงถนนลาดยาง	-	๓๐๐,๐๐๐	-	๓๐๐,๐๐๐	๓๐๐,๐๐๐	ระยะทางที่แล้วเสร็จ	ประชาชนได้รับความสะดวกรวดเร็วในการสัญจรไปมา	กองช่าง

-ยุทธศาสตร์การพัฒนาคที่ ๑ ด้านโครงสร้างพื้นฐาน สาธารณูปโภคและสาธารณูปการ

แบบ ผ.๐๒

๑.๒ (แผนงานอุตสาหกรรมและการโยธา)

ที่	โครงการ	วัตถุประสงค์	เป้าหมาย (ผลผลิตของ โครงการ)	งบประมาณ					ตัวชี้วัด (KPI)	ผลที่คาดว่าจะ ได้รับ	หน่วยงาน รับผิดชอบ หลัก
				๒๕๖๖ (บาท)	๒๕๖๗ (บาท)	๒๕๖๘ (บาท)	๒๕๖๙ (บาท)	๒๕๗๐ (บาท)			
๑๘	ปรับปรุงถนนลาดยาง หมู่ที่ ๗	เพื่อให้ประชาชนได้มีถนนสำหรับใช้ในการคมนาคมได้อย่างรวดเร็ว	ปรับปรุงถนนลาดยาง	๓๐๐,๐๐๐	-	๓๐๐,๐๐๐	๓๐๐,๐๐๐	-	ระยะทางที่แล้วเสร็จ	ประชาชนได้รับความสะดวกรวดเร็วในการสัญจรไปมา	กองช่าง
๑๙	ปรับปรุงถนนลาดยาง หมู่ที่ ๘	เพื่อให้ประชาชนได้มีถนนสำหรับใช้ในการคมนาคมได้อย่างรวดเร็ว	ปรับปรุงถนนลาดยาง	-	๓๐๐,๐๐๐	-	๓๐๐,๐๐๐	๓๐๐,๐๐๐	ระยะทางที่แล้วเสร็จ	ประชาชนได้รับความสะดวกรวดเร็วในการสัญจรไปมา	กองช่าง
๒๐	ปรับปรุงถนนลาดยาง หมู่ที่ ๙	เพื่อให้ประชาชนได้มีถนนสำหรับใช้ในการคมนาคมได้อย่างรวดเร็ว	ปรับปรุงถนนลาดยาง	๓๐๐,๐๐๐	-	๓๐๐,๐๐๐	-	๓๐๐,๐๐๐	ระยะทางที่แล้วเสร็จ	ประชาชนได้รับความสะดวกรวดเร็วในการสัญจรไปมา	กองช่าง
๒๑	ปรับปรุงถนนลาดยาง หมู่ที่ ๑๐	เพื่อให้ประชาชนได้มีถนนสำหรับใช้ในการคมนาคมได้อย่างรวดเร็ว	ปรับปรุงถนนลาดยาง	-	๓๐๐,๐๐๐	-	๓๐๐,๐๐๐	๓๐๐,๐๐๐	ระยะทางที่แล้วเสร็จ	ประชาชนได้รับความสะดวกรวดเร็วในการสัญจรไปมา	กองช่าง
๒๒	ปรับปรุงถนนลาดยาง หมู่ที่ ๑๑	เพื่อให้ประชาชนได้มีถนนสำหรับใช้ในการคมนาคมได้อย่างรวดเร็ว	ปรับปรุงถนนลาดยาง	๓๐๐,๐๐๐	๓๐๐,๐๐๐	-	๓๐๐,๐๐๐	-	ระยะทางที่แล้วเสร็จ	ประชาชนได้รับความสะดวกรวดเร็วในการสัญจรไปมา	กองช่าง

-ยุทธศาสตร์การพัฒนาด้านที่ ๑ ด้านโครงสร้างพื้นฐาน สาธารณูปโภคและสาธารณูปการ

แบบ ผ.๐๒

๑.๒ (แผนงานอุตสาหกรรมและการโยธา)

ที่	โครงการ	วัตถุประสงค์	เป้าหมาย (ผลผลิตของ โครงการ)	งบประมาณ					ตัวชี้วัด (KPI)	ผลที่คาดว่าจะ ได้รับ	หน่วยงาน รับผิดชอบ หลัก
				๒๕๖๖ (บาท)	๒๕๖๗ (บาท)	๒๕๖๘ (บาท)	๒๕๖๙ (บาท)	๒๕๗๐ (บาท)			
๒๓	ปรับปรุงถนนคอนกรีต หมู่ที่ ๑	เพื่อให้ประชาชนได้มีถนนสำหรับใช้ในการคมนาคมได้อย่างรวดเร็ว	ปรับปรุงถนนคอนกรีต	๓๐๐,๐๐๐	-	๓๐๐,๐๐๐	-	๓๐๐,๐๐๐	ระยะทางที่แล้วเสร็จ	ประชาชนได้รับความสะดวกรวดเร็วในการสัญจรไปมา	กองช่าง
๒๔	ปรับปรุงถนนคอนกรีต หมู่ที่ ๒	เพื่อให้ประชาชนได้มีถนนสำหรับใช้ในการคมนาคมได้อย่างรวดเร็ว	ปรับปรุงถนนคอนกรีต	๓๐๐,๐๐๐	๓๐๐,๐๐๐	-	๓๐๐,๐๐๐	-	ระยะทางที่แล้วเสร็จ	ประชาชนได้รับความสะดวกรวดเร็วในการสัญจรไปมา	กองช่าง
๒๕	ปรับปรุงถนนคอนกรีต หมู่ที่ ๓	เพื่อให้ประชาชนได้มีถนนสำหรับใช้ในการคมนาคมได้อย่างรวดเร็ว	ปรับปรุงถนนคอนกรีต	๓๐๐,๐๐๐	-	๓๐๐,๐๐๐	-	๓๐๐,๐๐๐	ระยะทางที่แล้วเสร็จ	ประชาชนได้รับความสะดวกรวดเร็วในการสัญจรไปมา	กองช่าง
๒๖	ปรับปรุงถนนคอนกรีต หมู่ที่ ๔	เพื่อให้ประชาชนได้มีถนนสำหรับใช้ในการคมนาคมได้อย่างรวดเร็ว	ปรับปรุงถนนคอนกรีต	-	๓๐๐,๐๐๐	-	๓๐๐,๐๐๐	๓๐๐,๐๐๐	ระยะทางที่แล้วเสร็จ	ประชาชนได้รับความสะดวกรวดเร็วในการสัญจรไปมา	กองช่าง
๒๗	ปรับปรุงถนนคอนกรีต หมู่ที่ ๕	เพื่อให้ประชาชนได้มีถนนสำหรับใช้ในการคมนาคมได้อย่างรวดเร็ว	ปรับปรุงถนนคอนกรีต	๓๐๐,๐๐๐	-	๓๐๐,๐๐๐	-	๓๐๐,๐๐๐	ระยะทางที่แล้วเสร็จ	ประชาชนได้รับความสะดวกรวดเร็วในการสัญจรไปมา	กองช่าง

-ยุทธศาสตร์การพัฒนาด้าน ๑ ด้านโครงสร้างพื้นฐาน สาธารณูปโภคและสาธารณูปการ

แบบ ผ.๐๒

๑.๒ (แผนงานอุตสาหกรรมและการโยธา)

ที่	โครงการ	วัตถุประสงค์	เป้าหมาย (ผลผลิตของ โครงการ)	งบประมาณ					ตัวชี้วัด (KPI)	ผลที่คาดว่าจะ ได้รับ	หน่วยงาน รับผิดชอบ หลัก
				๒๕๖๖ (บาท)	๒๕๖๗ (บาท)	๒๕๖๘ (บาท)	๒๕๖๙ (บาท)	๒๕๗๐ (บาท)			
๒๘	ปรับปรุงถนนคอนกรีต หมู่ที่ ๖	เพื่อให้ประชาชนได้มี ถนนสำหรับใช้ในการ คมนาคมได้อย่าง รวดเร็ว	ปรับปรุงถนน คอนกรีต	-	๓๐๐,๐๐๐	-	๓๐๐,๐๐๐	๓๐๐,๐๐๐	ระยะทางที่ แล้วเสร็จ	ประชาชนได้รับ ความสะดวก รวดเร็วในการสัญจร ไปมา	กองช่าง
๒๙	ปรับปรุงถนนคอนกรีต หมู่ที่ ๗	เพื่อให้ประชาชนได้มี ถนนสำหรับใช้ในการ คมนาคมได้อย่าง รวดเร็ว	ปรับปรุงถนน คอนกรีต	๓๐๐,๐๐๐	-	๓๐๐,๐๐๐	-	๓๐๐,๐๐๐	ระยะทางที่ แล้วเสร็จ	ประชาชนได้รับ ความสะดวก รวดเร็วในการสัญจร ไปมา	กองช่าง
๓๐	ปรับปรุงถนนคอนกรีต หมู่ที่ ๘	เพื่อให้ประชาชนได้มี ถนนสำหรับใช้ในการ คมนาคมได้อย่าง รวดเร็ว	ปรับปรุงถนน คอนกรีต	๓๐๐,๐๐๐	๓๐๐,๐๐๐	-	๓๐๐,๐๐๐	-	ระยะทางที่ แล้วเสร็จ	ประชาชนได้รับ ความสะดวก รวดเร็วในการสัญจร ไปมา	กองช่าง
๓๑	ปรับปรุงถนนคอนกรีต หมู่ที่ ๙	เพื่อให้ประชาชนได้มี ถนนสำหรับใช้ในการ คมนาคมได้อย่าง รวดเร็ว	ปรับปรุงถนน คอนกรีต	๓๐๐,๐๐๐	๓๐๐,๐๐๐	-	๓๐๐,๐๐๐	-	ระยะทางที่ แล้วเสร็จ	ประชาชนได้รับ ความสะดวก รวดเร็วในการสัญจร ไปมา	กองช่าง
๓๒	ปรับปรุงถนนคอนกรีต หมู่ที่ ๑๐	เพื่อให้ประชาชนได้มี ถนนสำหรับใช้ในการ คมนาคมได้อย่าง รวดเร็ว	ปรับปรุงถนน คอนกรีต	๓๐๐,๐๐๐	-	๓๐๐,๐๐๐	-	๓๐๐,๐๐๐	ระยะทางที่ แล้วเสร็จ	ประชาชนได้รับ ความสะดวก รวดเร็วในการสัญจร ไปมา	กองช่าง

-ยุทธศาสตร์การพัฒนาด้านที่ ๑ ด้านโครงสร้างพื้นฐาน สาธารณูปโภคและสาธารณูปการ

แบบ ผ.๐๒

๑.๒ (แผนงานอุตสาหกรรมและการโยธา)

ที่	โครงการ	วัตถุประสงค์	เป้าหมาย (ผลผลิตของ โครงการ)	งบประมาณ					ตัวชี้วัด (KPI)	ผลที่คาดว่าจะ ได้รับ	หน่วยงาน รับผิดชอบ หลัก
				๒๕๖๖ (บาท)	๒๕๖๗ (บาท)	๒๕๖๘ (บาท)	๒๕๖๙ (บาท)	๒๕๗๐ (บาท)			
๓๓	ปรับปรุงถนนคอนกรีต หมู่ที่ ๑๑	เพื่อให้ประชาชนได้มี ถนนสำหรับใช้ในการ คมนาคมได้อย่าง รวดเร็ว	ปรับปรุงถนน คอนกรีต	๓๐๐,๐๐๐	-	๓๐๐,๐๐๐	-	๓๐๐,๐๐๐	ระยะทางที่ แล้วเสร็จ	ประชาชนได้รับ ความสะดวก รวดเร็วในการสัญจร ไปมา	กองช่าง
๓๔	ปรับปรุงไหล่ถนนภายใน ตำบล	เพื่อแก้ไขปัญหาการ เกิดน้ำท่วมขัง	ปรับปรุงไหล่ถนน	๓๐๐,๐๐๐	๓๐๐,๐๐๐	๓๐๐,๐๐๐	๓๐๐,๐๐๐	๓๐๐,๐๐๐	ไหล่ถนนที่ ปรับปรุงแล้ว เสร็จ	ถนนมีไหล่ทาง	กองช่าง
๓๕	ปรับปรุงระบบประปาหนอง พันจันทร์	เพื่อปรับปรุงคุณภาพ น้ำให้สะอาดและ เพียงพอ	ปรับปรุงระบบ ประปา	๕๐๐,๐๐๐	๕๐๐,๐๐๐	๕๐๐,๐๐๐	๕๐๐,๐๐๐	๕๐๐,๐๐๐	ระบบ ประปา	ประชาชนมีน้ำ สะอาดและ เพียงพอ	กองช่าง
๓๖	ก่อสร้างลานกีฬาภายใน ตำบล	เพื่อให้ประชาชน เด็ก และเยาวชนมีสถานที่ ออกกำลังกายและ เล่นกีฬาภายใน หมู่บ้าน	ก่อสร้างลานกีฬา พร้อมอาคารคลุม ลานกีฬา	๑,๐๐๐,๐๐๐	๑,๐๐๐,๐๐๐	๑,๐๐๐,๐๐๐	-	-	ลานกีฬา	ประชาชน เด็ก และเยาวชนหัน มาออกกำลังกาย เพิ่มมากขึ้น	กองช่าง
๓๗	ปรับปรุงต่อเติมอาคาร สำนักงาน อบต.หนองพัน จันทร์	เพื่อให้การปฏิบัติงาน คล่องตัวและบริการ ประชาชนเป็นไปอย่าง สะดวก รวดเร็ว	ปรับปรุงต่อเติม อาคารสำนักงาน	๕๐๐,๐๐๐	๕๐๐,๐๐๐	๕๐๐,๐๐๐	๕๐๐,๐๐๐	๕๐๐,๐๐๐	อาคาร สำนักงาน	การปฏิบัติงาน และการ ให้บริการ ประชาชน สะดวก รวดเร็ว ยิ่งขึ้น	กองช่าง

-ยุทธศาสตร์การพัฒนาที่ ๑ ด้านโครงสร้างพื้นฐาน สาธารณูปโภคและสาธารณูปการ

แบบ ผ.๐๒

๑.๒ (แผนงานอุตสาหกรรมและการโยธา)

ที่	โครงการ	วัตถุประสงค์	เป้าหมาย (ผลผลิตของ โครงการ)	งบประมาณ					ตัวชี้วัด (KPI)	ผลที่คาดว่าจะ ได้รับ	หน่วยงาน รับผิดชอบ หลัก
				๒๕๖๖ (บาท)	๒๕๖๗ (บาท)	๒๕๖๘ (บาท)	๒๕๖๙ (บาท)	๒๕๗๐ (บาท)			
๓๘	ก่อสร้างอาคารสำนักงาน อบต.หนองพันจันทร์	เพื่อให้การปฏิบัติงาน คล่องตัวและบริการ ประชาชนเป็นไปอย่าง สะดวก รวดเร็ว	ก่อสร้างอาคาร (กองช่าง)	๑,๕๐๐,๐๐๐	๑,๕๐๐,๐๐๐	๑,๕๐๐,๐๐๐	๑,๕๐๐,๐๐๐	๑,๕๐๐,๐๐๐	อาคาร สำนักงาน	การปฏิบัติงาน และการ ให้บริการ ประชาชน สะดวก รวดเร็ว ยิ่งขึ้น	กองช่าง
๓๙	ปรับปรุงห้องน้ำศูนย์พัฒนา เด็กเล็ก	เพื่อให้มีห้องน้ำ สำหรับเด็กที่ได้ มาตรฐาน	ศูนย์พัฒนาเด็ก เล็ก	๑๐๐,๐๐๐	๑๐๐,๐๐๐	๑๐๐,๐๐๐	๑๐๐,๐๐๐	๑๐๐,๐๐๐	ห้องน้ำที่ได้ มาตรฐาน	มีห้องน้ำได้ มาตรฐาน ปลอดภัย	กอง การศึกษา
	รวม ๓๙ โครงการ			๑๐,๑๐๐,๐๐๐	๘,๓๐๐,๐๐๐	๘,๖๐๐,๐๐๐	๗,๖๐๐,๐๐๐	๘,๒๐๐,๐๐๐			

แบบ ผ.๐๒

ยุทธศาสตร์ที่ ๒

ด้านส่งเสริมคุณภาพชีวิต

หมายเหตุ ๑. แบบ ผ.๐๒ เป็นแบบสำหรับองค์กรปกครองส่วนท้องถิ่นดำเนินการที่ต้องลงรายละเอียดในแผนพัฒนาท้องถิ่น พ.ศ.๒๕๖๖-๒๕๗๐ เพื่อนำไปจัดทำงบประมาณรายจ่าย

๒. ทั้งนี้หากองค์กรปกครองส่วนท้องถิ่นจะนำโครงการใน แบบ ผ.๐๒ ไปของงบประมาณจากหน่วยงานอื่น ก็สามารถดำเนินการได้ โดยไม่ต้อง “แก้ไข” หรือ “เปลี่ยนแปลง” ไปอยู่ใน แบบ ผ.๐๒/๒

๒.บัญชีโครงการพัฒนาท้องถิ่น

แบบ ผ.๐๒

รายละเอียดโครงการพัฒนา

แผนพัฒนาท้องถิ่น (พ.ศ.๒๕๖๖ - ๒๕๗๐)

อบต.หนองพันจันทร์ อำเภอบ้านคา จังหวัดราชบุรี

ก.ยุทธศาสตร์จังหวัดที่ ๓ พัฒนาคุณภาพประชาชน และความมั่นคงในชีวิตด้วยหลักปรัชญาของเศรษฐกิจพอเพียง

ข.ยุทธศาสตร์การพัฒนาขององค์กรปกครองส่วนท้องถิ่นในเขตจังหวัดราชบุรีที่ ๒ ด้านส่งเสริมคุณภาพชีวิต

-ยุทธศาสตร์การพัฒนาที่ ๒ ด้านส่งเสริมคุณภาพชีวิต

๒.๑ (แผนงานการศึกษา)

ที่	โครงการ	วัตถุประสงค์	เป้าหมาย (ผลผลิตของ โครงการ)	งบประมาณ					ตัวชี้วัด (KPI)	ผลที่คาดว่าจะ ได้รับ	หน่วยงาน รับผิดชอบ หลัก
				๒๕๖๖ (บาท)	๒๕๖๗ (บาท)	๒๕๖๘ (บาท)	๒๕๖๙ (บาท)	๒๕๗๐ (บาท)			
๑	พัฒนาการเรียนการสอนตาม หลักสูตรปฐมวัย	การพัฒนาการเรียนการ สอนตามหลักสูตร ปฐมวัย	ศพด.มีการ พัฒนาการเรียน การสอน	๑๐๐,๐๐๐	๑๐๐,๐๐๐	๑๐๐,๐๐๐	๑๐๐,๐๐๐	๑๐๐,๐๐๐	ร้อยละ ๙๐ ของ ศพด.มี การพัฒนา หลักสูตร	เด็กเล็กได้รับการ พัฒนาตามวัยและ เต็มศักยภาพ	กอง การศึกษา
๒	อุดหนุนโรงเรียนสังกัด สพฐ.	เพื่ออุดหนุนโครงการ อาหารกลางวันสำหรับ นักเรียนชั้นอนุบาล- ประถมศึกษาปีที่ ๖ (สังกัด สพฐ.)ที่มีคุณภาพ ได้รับประทาน	นักเรียนชั้น อนุบาล- ประถมศึกษาปีที่ ๖	๒,๔๐๐,๐๐๐	๒,๔๐๐,๐๐๐	๒,๔๐๐,๐๐๐	๒,๔๐๐,๐๐๐	๒,๔๐๐,๐๐๐	ร้อยละ ๙๐ ของ นักเรียน ได้รับอาหาร กลางวัน ครบถ้วน	มีอาหารกลางวัน สำหรับ นักเรียนที่ มีคุณภาพ	กอง การศึกษา
๓	อบรม/ประชุมผู้ปกครองในการ จัดการศึกษาและการเลี้ยงดูบุตร	เพื่อส่งเสริมให้เด็กได้ พัฒนาอย่างเต็ม ศักยภาพ	ผู้ปกครอง	๑๐,๐๐๐	๑๐,๐๐๐	๑๐,๐๐๐	๑๐,๐๐๐	๑๐,๐๐๐	ร้อยละ ๙๐ ของผู้เข้าร่วม โครงการ	ระบบการบริหาร และการจัด การศึกษาพัฒนา ได้อย่างเต็ม ศักยภาพมากขึ้น	กอง การศึกษา

-ยุทธศาสตร์การพัฒนาด้านที่ ๒ ด้านส่งเสริมคุณภาพชีวิต

แบบ ผ.๐๒

๒.๑ (แผนงานการศึกษา)

ที่	โครงการ	วัตถุประสงค์	เป้าหมาย (ผลผลิตของ โครงการ)	งบประมาณ					ตัวชี้วัด (KPI)	ผลที่คาดว่าจะ ได้รับ	หน่วยงาน รับผิดชอบ หลัก
				๒๕๖๖ (บาท)	๒๕๖๗ (บาท)	๒๕๖๘ (บาท)	๒๕๖๙ (บาท)	๒๕๗๐ (บาท)			
๔	จัดค่ายกิจกรรมและแสดงผลงาน	เพื่อเผยแพร่ผลงานและความก้าวหน้าของการจัดการศึกษา	จัดกิจกรรม/นิทรรศการแสดงผลงาน ปีละ ๑ ครั้ง	๑๐,๐๐๐	๑๐,๐๐๐	๑๐,๐๐๐	๑๐,๐๐๐	๑๐,๐๐๐	ร้อยละ ๙๐ ของผู้เข้าร่วมโครงการ	ศพด.ผ่านเกณฑ์มาตรฐานจาก สมศ.และเป็นที่ยอมรับของชุมชน	กอง การศึกษา
๕	วันเด็กแห่งชาติ	เพื่อจัดกิจกรรมต่างๆให้เด็กได้รับการเรียนรู้อย่างสร้างสรรค์และกล้าแสดงออก	เด็ก เยาวชน ได้ร่วมกิจกรรม	๑๐,๐๐๐	๑๐,๐๐๐	๑๐,๐๐๐	๑๐,๐๐๐	๑๐,๐๐๐	ร้อยละ ๙๐ ของผู้เข้าร่วมโครงการ	เด็ก เยาวชน ได้ร่วมกิจกรรมต่างๆอย่างสร้างสรรค์	กอง การศึกษา
๖	สนับสนุนค่าใช้จ่ายการบริหารสถานศึกษา	เพื่อจัดเป็นค่าหนังสือเรียน ค่าอุปกรณ์การเรียน ค่าเครื่องแบบนักเรียน และค่ากิจกรรมพัฒนาคุณภาพผู้เรียน อาหารกลางวัน ฯลฯ	นักเรียน	๓๐๐,๐๐๐	๓๐๐,๐๐๐	๓๐๐,๐๐๐	๓๐๐,๐๐๐	๓๐๐,๐๐๐	ร้อยละ ๙๐ ของนักเรียนได้รับการสนับสนุนด้านการเรียน	ศพด.ในเขตพื้นที่มีวัสดุอุปกรณ์ต่างๆในการบริหารจัดการ	กอง การศึกษา
๗	ส่งเสริมสนับสนุนแหล่งเรียนรู้และภูมิปัญญาท้องถิ่นในชุมชน	เพื่อเป็นการส่งเสริมให้เด็กได้พัฒนาอย่างเต็มศักยภาพ	เด็ก เยาวชน	๒๐,๐๐๐	๒๐,๐๐๐	๒๐,๐๐๐	๒๐,๐๐๐	๒๐,๐๐๐	ร้อยละ ๙๐ ของเด็กและเยาวชน ได้เรียนรู้จากแหล่งเรียนรู้และภูมิปัญญา	ระบบการบริหารและการจัดการศึกษาได้รับการส่งเสริมและพัฒนาอย่างเต็มศักยภาพ	กอง การศึกษา

-ยุทธศาสตร์การพัฒนาที่ ๒ ด้านส่งเสริมคุณภาพชีวิต

แบบ ผ.๐๒

๒.๑ (แผนงานการศึกษา)

ที่	โครงการ	วัตถุประสงค์	เป้าหมาย (ผลผลิตของ โครงการ)	งบประมาณ					ตัวชี้วัด (KPI)	ผลที่คาดว่าจะ ได้รับ	หน่วยงาน รับผิดชอบ หลัก
				๒๕๖๖ (บาท)	๒๕๖๗ (บาท)	๒๕๖๘ (บาท)	๒๕๖๙ (บาท)	๒๕๗๐ (บาท)			
๘	จัดหาวัสดุสนามเด็กเล่นสร้าง ปัญญابริเวณศูนย์พัฒนาเด็กเล็ก	เพื่อให้ได้สนามเด็กเล็ก เสริมปัญญาได้ มาตรฐานในการจัด กิจกรรมการเรียนการ เล่นเสริมพัฒนาการ	ศูนย์พัฒนาเด็กเล็ก	๑๕๐,๐๐๐	๑๕๐,๐๐๐	๑๕๐,๐๐๐	๑๕๐,๐๐๐	๑๕๐,๐๐๐	ร้อยละ ๙๐ ของ ศพด.มี สนามเด็ก เล่นอย่าง เพียงพอ	มีสนามเด็กเล่นได้ มาตรฐานในการ จัดกิจกรรมการ เรียนการเล่นเสริม พัฒนาการอย่าง เพียงพอ	กอง การศึกษา
๙	หนุน้อยรักการอ่าน	เพื่อส่งเสริมพัฒนาการ ด้านอารมณ์และสังคม ให้กับเด็ก	จัดกิจกรรมการ อ่าน	๒๐,๐๐๐	๒๐,๐๐๐	๒๐,๐๐๐	๒๐,๐๐๐	๒๐,๐๐๐	ร้อยละ ๙๐ ได้เสริมสร้าง การอ่าน	ศพด.จัดกิจกรรม การเรียนรู้และ ส่งเสริม พัฒนาการด้าน อารมณ์และสังคม ให้กับเด็กได้มาก ขึ้น	กอง การศึกษา
๑๐	ฟันสวยยิ้มใส	เพื่อส่งเสริมให้เด็กเล็กมี สุขภาพในช่องปากที่ดี แก้ปัญหาฟันผุ	จัดกิจกรรมตรวจ สุขภาพในช่อง ปาก	๑๐,๐๐๐	๑๐,๐๐๐	๑๐,๐๐๐	๑๐,๐๐๐	๑๐,๐๐๐	ร้อยละ ๙๐ ของ ศพด.มี สุขภาพฟันที่ ดี	เด็กมีสุขภาพช่อง ปากที่ดีขึ้น	กอง การศึกษา

-ยุทธศาสตร์การพัฒนาศึกษาที่ ๒ ด้านส่งเสริมคุณภาพชีวิต

แบบ ผ.๐๒

๒.๑ (แผนงานการศึกษา)

ที่	โครงการ	วัตถุประสงค์	เป้าหมาย (ผลผลิตของ โครงการ)	งบประมาณ					ตัวชี้วัด (KPI)	ผลที่คาดว่าจะได้รับ	หน่วยงาน รับผิดชอบ หลัก
				๒๕๖๖ (บาท)	๒๕๖๗ (บาท)	๒๕๖๘ (บาท)	๒๕๖๙ (บาท)	๒๕๗๐ (บาท)			
๑๑	จัดงานสัปดาห์วิชาการเครือข่าย ศพด.	๑.เพื่อจัดงานสัปดาห์ วิชาการศูนย์พัฒนาเด็ก เล็กของ อบต. ๒.เพื่อนำเสนอผลงาน ในการจัดการศึกษา ระดับก่อนวัยเรียนของ ศพด. ๓.เพื่อพัฒนาศักยภาพ และทักษะในการจัด การศึกษาท้องถิ่น ร่วมกับ อบต.อื่นเชิง บูรณาการ	จัดงานสัปดาห์ วิชาการ รวมถึงจัด นิทรรศการ เครือข่ายศพด.	๑๐,๐๐๐	๑๐,๐๐๐	๑๐,๐๐๐	๑๐,๐๐๐	๑๐,๐๐๐	ร้อยละ ๙๐ ของ ศพด.ได้ ร่วมเสนอ ผลงาน วิชาการ	ศูนย์พัฒนาเด็ก เล็กจัดกิจกรรม การเรียนรู้ทาง วิชาการและ นำเสนอผลงาน พร้อมทั้งบูรณา การร่วมกับ หน่วยงานอื่นได้	กอง การศึกษา
๑๒	ส่งเสริมและน้อมนำแนวทาง ปรัชญาเศรษฐกิจพอเพียง สำหรับศูนย์พัฒนาเด็กเล็ก	เพื่อให้นักเรียนได้ เรียนรู้และฝึกปฏิบัติ เกี่ยวกับปรัชญา เศรษฐกิจพอเพียง	นักเรียน	๕๐,๐๐๐	๕๐,๐๐๐	๕๐,๐๐๐	๕๐,๐๐๐	๕๐,๐๐๐	ร้อยละ ๙๐ ของนักเรียน ศพด.ที่เข้า ร่วมโครงการ	นักเรียนได้เรียนรู้ และได้ฝึกปฏิบัติ ปรัชญาเศรษฐกิจ พอเพียงได้มาก ขึ้น	กอง การศึกษา
	รวม ๑๒ โครงการ			๓,๐๙๐,๐๐๐	๓,๐๙๐,๐๐๐	๓,๐๙๐,๐๐๐	๓,๐๙๐,๐๐๐	๓,๐๙๐,๐๐๐			

รายละเอียดโครงการพัฒนา
แผนพัฒนาท้องถิ่น (พ.ศ.๒๕๖๖ - ๒๕๗๐)
อบต.หนองพันจันทร์ อำเภอบ้านคา จังหวัดราชบุรี

ก.ยุทธศาสตร์จังหวัดที่ ๓ พัฒนาคูณภาพประชาชน และความมั่นคงในชีวิตด้วยหลักปรัชญาของเศรษฐกิจพอเพียง

ข.ยุทธศาสตร์การพัฒนาขององค์กรปกครองส่วนท้องถิ่นในเขตจังหวัดราชบุรีที่ ๒ ด้านส่งเสริมคุณภาพชีวิต

-ยุทธศาสตร์การพัฒนาที่ ๒ ด้านส่งเสริมคุณภาพชีวิต

๒.๒ (แผนงานสาธารณสุข)

ที่	โครงการ	วัตถุประสงค์	เป้าหมาย (ผลผลิตของ โครงการ)	งบประมาณ					ตัวชี้วัด (KPI)	ผลที่คาดว่าจะได้รับ	หน่วยงาน รับผิดชอบ หลัก
				๒๕๖๖ (บาท)	๒๕๖๗ (บาท)	๒๕๖๘ (บาท)	๒๕๖๙ (บาท)	๒๕๗๐ (บาท)			
๑	สัตว์ปลอดโรคคนปลอดภัยจากโรคพิษสุนัขบ้า	เพื่อป้องกันและควบคุมไม่ให้สุนัขและแมวเป็นโรคพิษสุนัขบ้า ซึ่งจะส่งผลให้คนและสัตว์ปลอดภัย และไม่มีผู้เสียชีวิตจากโรคพิษสุนัขบ้า	สัตว์เลี้ยงที่ได้รับการฉีดวัคซีนป้องกันโรคพิษสุนัขบ้า	๓๐,๐๐๐	๓๐,๐๐๐	๓๐,๐๐๐	๓๐,๐๐๐	๓๐,๐๐๐	จำนวนสุนัขและแมวที่ฉีดวัคซีน	การเกิดโรคพิษสุนัขบ้าและการระบาดของโรคพิษสุนัขบ้าลดลง	สำนักปลัด
๒	สำรวจข้อมูลจำนวนสัตว์และขึ้นทะเบียนสัตว์ตามโครงการสัตว์ปลอดโรคคนปลอดภัยจากโรคพิษสุนัขบ้า	เพื่อควบคุมจำนวนสุนัขและแมวซึ่งเป็นพาหะที่สำคัญของโรคพิษสุนัขบ้าให้อยู่ในจำนวนที่พอเหมาะ เพื่อให้ง่ายและสะดวกต่อการควบคุมโรค	สำรวจจำนวนสัตว์และขึ้นทะเบียน	๑๐,๐๐๐	๑๐,๐๐๐	๑๐,๐๐๐	๑๐,๐๐๐	๑๐,๐๐๐	จำนวนสุนัขและแมว	การควบคุมจำนวนสุนัขและแมว มีข้อมูลที่ถูกต้อง	สำนักปลัด

-ยุทธศาสตร์การพัฒนาที่ ๒ ด้านส่งเสริมคุณภาพชีวิต

แบบ ผ.๐๒

๒.๒ (แผนงานสาธารณสุข)

ที่	โครงการ	วัตถุประสงค์	เป้าหมาย (ผลผลิตของ โครงการ)	งบประมาณ					ตัวชี้วัด (KPI)	ผลที่คาดว่าจะ ได้รับ	หน่วยงาน รับผิดชอบ หลัก
				๒๕๖๖ (บาท)	๒๕๖๗ (บาท)	๒๕๖๘ (บาท)	๒๕๖๙ (บาท)	๒๕๗๐ (บาท)			
๓	อุดหนุนคณะกรรมการหมู่บ้าน	อุดหนุนคณะกรรมการหมู่บ้านตามโครงการพระราชดำริด้านสาธารณสุขเพื่อจัดกิจกรรมพัฒนาศักยภาพด้านสาธารณสุขในการเพิ่มพูนความรู้ความสามารถทักษะของประชาชน	จัดอบรมประชุมสัมมนา รมรงค์เผยแพร่ ประชาสัมพันธ์หรือกิจกรรมอื่นๆ	๒๕๐,๐๐๐	๒๕๐,๐๐๐	๒๕๐,๐๐๐	๒๕๐,๐๐๐	๒๕๐,๐๐๐	โครงการ/ กิจกรรม	ประชาชนได้พัฒนาศักยภาพด้านสาธารณสุขเพิ่มมากยิ่งขึ้น	สำนักปลัด
๔	อาหารปลอดภัย	ส่งเสริมการบริการอาหารให้ถูกสุขลักษณะ ด้านอาหารและสิ่งแวดล้อมในแหล่งท่องเที่ยวให้ถูกสุขลักษณะและปลอดภัยต่อผู้บริโภค	รมรงค์เผยแพร่ ประชาสัมพันธ์	๒๐,๐๐๐	๒๐,๐๐๐	๒๐,๐๐๐	๒๐,๐๐๐	๒๐,๐๐๐	โครงการ/ กิจกรรม	การบริการอาหารถูกสุขลักษณะเพิ่มมากยิ่งขึ้น	สำนักปลัด
๕	ควบคุมและป้องกันโรคติดต่อ	เพื่อป้องกันควบคุมการระบาดและลดอัตราการป่วยของโรคติดต่อ	ดำเนินการควบคุมป้องกันและระงับโรคติดต่อ เช่นโรคติดต่อทางระบบหายใจ (โรคโควิด-๑๙) โรคติดต่อที่มีเย็บเป็นพาหะ (ใช้เลือดออก) โรคติดต่อทางอาหารและน้ำ(อุจจาระร่วง) และโรคติดต่ออื่นๆ	๔๐๐,๐๐๐	๔๐๐,๐๐๐	๔๐๐,๐๐๐	๔๐๐,๐๐๐	๔๐๐,๐๐๐	โครงการ/ กิจกรรม	การป้องกันควบคุมมีประสิทธิภาพมากยิ่งขึ้น	สำนักปลัด

-ยุทธศาสตร์การพัฒนาศูนย์ ๒ ด้านส่งเสริมคุณภาพชีวิต

แบบ ผ.๐๒

๒.๒ (แผนงานสาธารณสุข)

ที่	โครงการ	วัตถุประสงค์	เป้าหมาย (ผลผลิตของ โครงการ)	งบประมาณ					ตัวชี้วัด (KPI)	ผลที่คาดว่าจะ ได้รับ	หน่วยงาน รับผิดชอบ หลัก
				๒๕๖๖ (บาท)	๒๕๖๗ (บาท)	๒๕๖๘ (บาท)	๒๕๖๙ (บาท)	๒๕๗๐ (บาท)			
๖	สนับสนุนการปฏิบัติงานของ อาสาสมัครบริบาลท้องถิ่น	๑.เพื่อสนับสนุนการ ปฏิบัติงานของ อาสาสมัครบริบาล ท้องถิ่นตามนโยบาย ของทางราชการ ๒. เพื่อส่งเสริมและ สนับสนุนให้ผู้สูงอายุที่มี ภาวะพึ่งพิง มีคุณภาพ ชีวิตที่ดีขึ้น	-จ่ายเงินค่าตอบแทน การปฏิบัติงานของ อาสาสมัครบริบาล ท้องถิ่น - จัดซื้อวัสดุอุปกรณ์ ที่จำเป็นในการ ปฏิบัติงานฯ - จัดฝึกอบรมให้อา สาสมัครฯ	๑๖๐,๐๐๐	๑๖๐,๐๐๐	๑๖๐,๐๐๐	๑๖๐,๐๐๐	๑๖๐,๐๐๐	จำนวนผู้ได้รับ การดูแล	ผู้สูงอายุและผู้ที่มี ภาวะพึ่งพิง มี คุณภาพชีวิตที่ดี ขึ้น	กอง สวัสดิการ สังคม
๗	ภัยพิบัติและโรคระบาดกรณีฉุกเฉิน	เพื่อให้ความรู้ด้านโรค ระบาดที่เกิดมาจากภัย พิบัติ และการป้องกัน การรับมือเมื่อเกิดโรค ระบาดกรณีฉุกเฉิน	รณรงค์ให้ความรู้ ฯลฯ	๖๐,๐๐๐	๖๐,๐๐๐	๖๐,๐๐๐	๖๐,๐๐๐	๖๐,๐๐๐	โครงการ/ กิจกรรม	๑.ประชาชน สามารถป้องกัน ตนเองไม่ให้ติด โรคระบาดได้ ๒.ประชาชน สามารถเตรียม รับมือเมื่อเกิด โรคระบาด	สำนักปลัด
	จำนวน ๗ โครงการ			๘๙๐,๐๐๐	๘๙๐,๐๐๐	๘๙๐,๐๐๐	๘๙๐,๐๐๐	๘๙๐,๐๐๐			

รายละเอียดโครงการพัฒนา
แผนพัฒนาท้องถิ่น (พ.ศ.๒๕๖๖ – ๒๕๗๐)
อบต.หนองพันจันทร์ อำเภอบ้านคา จังหวัดราชบุรี

ก.ยุทธศาสตร์จังหวัดที่ ๓ พัฒนาคุณภาพประชาชน และความมั่นคงในชีวิตด้วยหลักปรัชญาของเศรษฐกิจพอเพียง

ข.ยุทธศาสตร์การพัฒนาขององค์กรปกครองส่วนท้องถิ่นในเขตจังหวัดราชบุรีที่ ๒ ด้านส่งเสริมคุณภาพชีวิต

-ยุทธศาสตร์การพัฒนาที่ ๒ ด้านส่งเสริมคุณภาพชีวิต

๒.๓ (แผนงานสังคมสงเคราะห์)

ที่	โครงการ	วัตถุประสงค์	เป้าหมาย (ผลผลิตของ โครงการ)	งบประมาณ					ตัวชี้วัด (KPI)	ผลที่คาดว่าจะได้รับ	หน่วยงาน รับผิดชอบ หลัก
				๒๕๖๖ (บาท)	๒๕๖๗ (บาท)	๒๕๖๘ (บาท)	๒๕๖๙ (บาท)	๒๕๗๐ (บาท)			
๑	ฝึกอบรมการทำกายภาพบำบัดให้ คนพิการทางกายและการเคลื่อนไหว ภายในตำบลหนองพันจันทร์	๑. เพื่อให้ผู้เข้าร่วม โครงการได้รับความรู้ ความเข้าใจในการทำ กายภาพบำบัดที่ถูกต้อง และเหมาะสมให้กับคน พิการทางกายและการ เคลื่อนไหว ๒. เพื่อให้ผู้เข้าร่วม โครงการสามารถฝึก ปฏิบัติการกายภาพบำบัด ให้คนพิการทางกายและ การเคลื่อนไหวได้อย่าง ถูกต้องและเหมาะสม	จัดกิจกรรมฝึกอบรม การทำ กายภาพบำบัดให้คน พิการทางกายและ การเคลื่อนไหว ภายในตำบลหนอง พันจันทร์	๑๐,๐๐๐	๑๐,๐๐๐	๑๐,๐๐๐	๑๐,๐๐๐	๑๐,๐๐๐	จำนวน ผู้เข้าร่วม โครงการ	ผู้เข้าร่วมโครงการ มีความรู้ความ เข้าใจและได้ฝึก ปฏิบัติในการทำ กายภาพ บำบัดที่ ถูกต้องและ เหมาะสมให้กับ คนพิการทางกาย และการ เคลื่อนไหว	กอง สวัสดิการ สังคม

-ยุทธศาสตร์การพัฒนาที่ ๒ ด้านส่งเสริมคุณภาพชีวิต

แบบ ผ.๐๒

๒.๓ (แผนงานสังคมสงเคราะห์)

ที่	โครงการ	วัตถุประสงค์	เป้าหมาย (ผลผลิตของ โครงการ)	งบประมาณ					ตัวชี้วัด (KPI)	ผลที่คาดว่าจะ ได้รับ	หน่วยงาน รับผิดชอบ หลัก
				๒๕๖๖ (บาท)	๒๕๖๗ (บาท)	๒๕๖๘ (บาท)	๒๕๖๙ (บาท)	๒๕๗๐ (บาท)			
๒	เสริมสร้างคุณค่าภูมิปัญญาผู้สูงวัย	๑. เพื่อส่งเสริมและสนับสนุนให้เกิดการแลกเปลี่ยนองค์ความรู้จากภูมิปัญญาของผู้สูงอายุ ๒. เพื่อส่งเสริมและเปิดโอกาสในการถ่ายทอดภูมิปัญญา ความรู้และประสบการณ์ให้กับเด็กและเยาวชนในชุมชน	จัดกิจกรรมเสริมสร้างคุณค่าภูมิปัญญาผู้สูงวัย	๑๐,๐๐๐	๑๐,๐๐๐	๑๐,๐๐๐	๑๐,๐๐๐	๑๐,๐๐๐	จำนวนผู้เข้าร่วมโครงการ	ผู้สูงอายุได้มีโอกาสถ่ายทอดภูมิปัญญา ความรู้และประสบการณ์ให้กับเด็กและเยาวชนในชุมชน	กองสวัสดิการสังคม
๓	ส่งเสริมและพัฒนาคุณภาพชีวิตให้คนพิการภายในตำบลหนองพันจันทร์”	๑. เพื่อให้ความรู้ด้านการป้องกันและการดูแลสุขภาพและดูแลรักษาเอาใจใส่อย่างถูกวิธีให้แก่คนพิการและผู้ดูแลคนพิการ ๒. เพื่อส่งเสริมให้คนพิการและผู้ดูแลคนพิการมีคุณภาพชีวิตที่ดีขึ้น	จัดกิจกรรมส่งเสริมและพัฒนาคุณภาพชีวิตให้คนพิการภายในตำบลหนองพันจันทร์	๑๐,๐๐๐	๑๐,๐๐๐	๑๐,๐๐๐	๑๐,๐๐๐	๑๐,๐๐๐	จำนวนผู้เข้าร่วมโครงการ	คนพิการและผู้ดูแลคนพิการ ได้รับรู้ด้านการป้องกันและการดูแลสุขภาพและดูแลรักษาเอาใจใส่อย่างถูกวิธีให้แก่คนพิการและผู้ดูแลคนพิการ และคนพิการและผู้ดูแลคนพิการมีคุณภาพชีวิตที่ดีขึ้น	กองสวัสดิการสังคม

-ยุทธศาสตร์การพัฒนาที่ ๒ ด้านส่งเสริมคุณภาพชีวิต

แบบ ผ.๐๒

๒.๓ (แผนงานสังคมสงเคราะห์)

ที่	โครงการ	วัตถุประสงค์	เป้าหมาย (ผลผลิตของ โครงการ)	งบประมาณ					ตัวชี้วัด (KPI)	ผลที่คาดว่าจะ ได้รับ	หน่วยงาน รับผิดชอบ หลัก
				๒๕๖๖ (บาท)	๒๕๖๗ (บาท)	๒๕๖๘ (บาท)	๒๕๖๙ (บาท)	๒๕๗๐ (บาท)			
๔	สานสัมพันธ์เด็กเยาวชน ร่วมดูแลผู้สูงอายุและคนพิการในตำบลหนองพันจันทร์	๑. เพื่อส่งเสริมและสนับสนุนให้เด็กและเยาวชนได้มีความรู้ความเข้าใจในการดูแลผู้สูงอายุและคนพิการ ๒. เพื่อส่งเสริมและสนับสนุนให้เด็กและเยาวชนได้ร่วมฝึกปฏิบัติดูแลผู้สูงอายุและคนพิการในชุมชน ๓. เพื่อส่งเสริมให้เด็กและเยาวชนมีทัศนคติที่ดีต่อผู้สูงอายุและคนพิการ และได้ใกล้ชิดกันมากขึ้น	จัดกิจกรรมสานสัมพันธ์ เด็กเยาวชน ร่วมดูแลผู้สูงอายุและคนพิการในตำบลหนองพันจันทร์	๑๐,๐๐๐	๑๐,๐๐๐	๑๐,๐๐๐	๑๐,๐๐๐	๑๐,๐๐๐	จำนวนผู้เข้าร่วมโครงการ	เด็กและเยาวชนมีความรู้ความเข้าใจในการดูแลผู้สูงอายุและคนพิการ และได้ร่วมฝึกปฏิบัติดูแลผู้สูงอายุและคนพิการในชุมชน รวมถึงมีทัศนคติที่ดีต่อผู้สูงอายุและคนพิการ และได้ใกล้ชิดกันมากขึ้น	กองสวัสดิการสังคม
๕	ปรับปรุงที่อยู่อาศัยให้กับประชาชนที่ยากไร้ ผู้ด้อยโอกาสภายในตำบลหนองพันจันทร์	เพื่อให้ประชาชนที่ยากไร้ ผู้ด้อยโอกาส ได้มีที่พักอาศัยและมีความปลอดภัยในชีวิตและทรัพย์สิน	ก่อสร้างซ่อมแซมที่อยู่อาศัยให้กับประชาชนผู้ยากไร้ ผู้ด้อยโอกาส	๑๐๐,๐๐๐	๑๐๐,๐๐๐	๑๐๐,๐๐๐	๑๐๐,๐๐๐	๑๐๐,๐๐๐	จำนวนบ้านผู้ยากไร้ ผู้ด้อยโอกาสที่ได้รับการปรับปรุงซ่อมแซม	ประชาชนผู้ยากไร้ ผู้ด้อยโอกาส ภายในตำบลได้รับความช่วยเหลือ ด้านที่พักอาศัย	กองสวัสดิการสังคม
๖	บ้านท้องถิ่นไทย	เพื่อสร้างบ้านให้กับประชาชนผู้ด้อยโอกาส ผู้ยากไร้และผู้ยากจนได้มีบ้านที่อยู่อาศัยเป็นของตนเอง	ก่อสร้างที่อยู่อาศัยให้กับประชาชนผู้ด้อยโอกาส ผู้ยากไร้และผู้ยากจน	๑๐๐,๐๐๐	๑๐๐,๐๐๐	๑๐๐,๐๐๐	๑๐๐,๐๐๐	๑๐๐,๐๐๐	จำนวนบ้านผู้ยากไร้ ผู้ด้อยโอกาสได้มีบ้านที่อยู่อาศัยเป็นของตนเอง	ประชาชนผู้ยากไร้ ผู้ด้อยโอกาส ภายในตำบลได้มีบ้านที่อยู่อาศัยเป็นของตนเอง	กองสวัสดิการสังคม

-ยุทธศาสตร์การพัฒนาที่ ๒ ด้านส่งเสริมคุณภาพชีวิต

แบบ ผ.๐๒

๒.๓ (แผนงานสังคมสงเคราะห์)

ที่	โครงการ	วัตถุประสงค์	เป้าหมาย (ผลผลิตของ โครงการ)	งบประมาณ					ตัวชี้วัด (KPI)	ผลที่คาดว่าจะ ได้รับ	หน่วยงาน รับผิดชอบ หลัก
				๒๕๖๖ (บาท)	๒๕๖๗ (บาท)	๒๕๖๘ (บาท)	๒๕๖๙ (บาท)	๒๕๗๐ (บาท)			
๗	วันผู้สูงอายุ	๑. เพื่อส่งเสริมให้ ประชาชนภายในตำบล ตระหนักและเห็นคุณค่า ของผู้สูงอายุมากขึ้น ๒. เพื่อให้ผู้สูงอายุมีขวัญ กำลังใจในการใช้ชีวิต ต่อไป	จัดกิจกรรมวัน ผู้สูงอายุ	๑๐๐,๐๐๐	๑๐๐,๐๐๐	๑๐๐,๐๐๐	๑๐๐,๐๐๐	๑๐๐,๐๐๐	จำนวน ผู้เข้าร่วม โครงการ	ประชาชนภายใน ตำบลตระหนัก และเห็นคุณค่า ของผู้สูงอายุมาก ขึ้นและผู้สูงอายุมี ขวัญกำลังใจใน การใช้ชีวิตต่อไป	กอง สวัสดิการ สังคม
๘	จัดสร้างสิ่งอำนวยความสะดวก สำหรับคนพิการ	เพื่ออำนวยความสะดวก สำหรับคนพิการที่มา ติดต่องานราชการที่ องค์การบริหารส่วนตำบล หนองพันจันทร์	สร้างสิ่งอำนวยความสะดวก สำหรับคนพิการ ที่ทำกร อบต.หนอง พันจันทร์	๓๐,๐๐๐	๓๐,๐๐๐	๓๐,๐๐๐	๓๐,๐๐๐	๓๐,๐๐๐	จำนวนสิ่ง อำนวยความสะดวก สำหรับ คนพิการ	คนพิการได้รับ ความสะดวกใน การมาติดต่องาน ราชการ	กอง สวัสดิการ สังคม
๙	ให้ความช่วยเหลือประชาชนด้าน การส่งเสริมและพัฒนาคุณภาพ ชีวิต	เพื่อการให้ความช่วยเหลือ ประชาชนด้านการส่งเสริม และพัฒนาคุณภาพชีวิต นอกจากกรณีการช่วยเหลือ ด้านสาธารณสุขฉุกเฉิน	ให้ความช่วยเหลือ ประชาชนด้านการ ส่งเสริมและพัฒนา คุณภาพชีวิต	๕๐,๐๐๐	๕๐,๐๐๐	๕๐,๐๐๐	๕๐,๐๐๐	๕๐,๐๐๐	จำนวน ประชาชนที่ ได้รับความ ช่วยเหลือ	ประชาชนมี คุณภาพชีวิตที่ดี ขึ้น	กอง สวัสดิการ สังคม
	จำนวน ๙ โครงการ			๔๒๐,๐๐๐	๔๒๐,๐๐๐	๔๒๐,๐๐๐	๔๒๐,๐๐๐	๔๒๐,๐๐๐			

๒.บัญชีโครงการพัฒนาท้องถิ่น

แบบ ผ.๐๒

รายละเอียดโครงการพัฒนา
แผนพัฒนาท้องถิ่น (พ.ศ.๒๕๖๖ - ๒๕๗๐)
อบต.หนองพันจันทร์ อำเภอบ้านคา จังหวัดราชบุรี

ก.ยุทธศาสตร์จังหวัดที่ ๓ พัฒนาคูณภาพประชาชน และความมั่นคงในชีวิตด้วยหลักปรัชญาของเศรษฐกิจพอเพียง

ข.ยุทธศาสตร์การพัฒนาขององค์กรปกครองส่วนท้องถิ่นในเขตจังหวัดราชบุรีที่ ๒ ด้านส่งเสริมคุณภาพชีวิต

-ยุทธศาสตร์การพัฒนาที่ ๒ ด้านส่งเสริมคุณภาพชีวิต

๒.๔ (แผนงานสร้างความเข้มแข็งของชุมชน)

ที่	โครงการ	วัตถุประสงค์	เป้าหมาย (ผลผลิตของ โครงการ)	งบประมาณ					ตัวชี้วัด (KPI)	ผลที่คาดว่าจะ ได้รับ	หน่วยงาน รับผิดชอบ หลัก
				๒๕๖๖ (บาท)	๒๕๖๗ (บาท)	๒๕๖๘ (บาท)	๒๕๖๙ (บาท)	๒๕๗๐ (บาท)			
๑	จิตอาสาพัฒนาชุมชนนำอยู่	๑. เพื่อสนับสนุนให้เด็ก เยาวชนและประชาชน ทั่วไปมีจิตอาสาและได้มี โอกาสทำประโยชน์ต่อ ชุมชน และเป็นการ ส่งเสริมภาวะผู้นำ ความคิดสร้างสรรค์แก่ เด็กและเยาวชน ๒. เพื่อส่งเสริมให้เด็ก เยาวชนและประชาชน ภายในตำบล หนองพันจันทร์ ได้ใช้ เวลาว่างให้เกิดประโยชน์	จัดกิจกรรมจิต อาสาพัฒนาชุมชน นำอยู่	๑๐,๐๐๐	๑๐,๐๐๐	๑๐,๐๐๐	๑๐,๐๐๐	๑๐,๐๐๐	จำนวน ผู้เข้าร่วม โครงการ	เด็ก เยาวชน และ ประชาชนทั่วไปมี จิตอาสา เกิดภาวะ ผู้นำ กล้าคิด กล้า แสดงออกในทาง สร้างสรรค์ และเข้าร่วมพัฒนา ชุมชนอย่าง ต่อเนื่อง	กอง สวัสดิการ สังคม

-ยุทธศาสตร์การพัฒนาที่ ๒ ด้านส่งเสริมคุณภาพชีวิต

แบบ ผ.๐๒

๒.๔ (แผนงานสร้างความเข้มแข็งของชุมชน)

ที่	โครงการ	วัตถุประสงค์	เป้าหมาย (ผลผลิตของ โครงการ)	งบประมาณ					ตัวชี้วัด (KPI)	ผลที่คาดว่าจะ ได้รับ	หน่วยงาน รับผิดชอบ หลัก
				๒๕๖๖ (บาท)	๒๕๖๗ (บาท)	๒๕๖๘ (บาท)	๒๕๖๙ (บาท)	๒๕๗๐ (บาท)			
๒	ป้องกันและแก้ไขปัญหาความ รุนแรงในครอบครัว	๑. เพื่อให้ผู้เข้าร่วมโครงการ ได้รับความรู้ความเข้าใจเกี่ยวกับ การป้องกันและแก้ไขปัญหาความ รุนแรงในครอบครัว ๒. เพื่อส่งเสริมให้สมาชิก ในครอบครัวมีทัศนคติและการปฏิบัติ ต่อกันเป็นไปในทางที่ดีมากขึ้น	จัดกิจกรรมป้องกัน และแก้ไขปัญหาความรุนแรงใน ครอบครัว	๑๐,๐๐๐	๑๐,๐๐๐	๑๐,๐๐๐	๑๐,๐๐๐	๑๐,๐๐๐	จำนวน ผู้เข้าร่วม โครงการ	ผู้เข้าร่วมโครงการ ได้รับความรู้ความเข้าใจเกี่ยวกับ การป้องกันและแก้ไขปัญหาความรุนแรง ในครอบครัว และมีทัศนคติและการ ปฏิบัติต่อกันเป็นไปในทางที่ดี มากขึ้น	กอง สวัสดิการ สังคม
๓	ส่งเสริมบทบาทและพัฒนา ศักยภาพสตรี	๑. เพื่อส่งเสริมให้สตรี ตำบลหนองพันจันทร์รู้จัก บทบาทในการพัฒนาสังคมและ สามารถพัฒนาศักยภาพของตนเองได้	จัดกิจกรรมส่งเสริม บทบาทและพัฒนาศักยภาพสตรี	๑๐,๐๐๐	๑๐,๐๐๐	๑๐,๐๐๐	๑๐,๐๐๐	๑๐,๐๐๐	จำนวน ผู้เข้าร่วม โครงการ	สตรีตำบลหนองพันจันทร์ รู้จักบทบาทหน้าที่ในการพัฒนา สังคมและสามารถพัฒนา ศักยภาพได้	กอง สวัสดิการ สังคม

-ยุทธศาสตร์การพัฒนาที่ ๒ ด้านส่งเสริมคุณภาพชีวิต

แบบ ผ.๐๒

๒.๔ (แผนงานสร้างความเข้มแข็งของชุมชน)

ที่	โครงการ	วัตถุประสงค์	เป้าหมาย (ผลผลิตของ โครงการ)	งบประมาณ					ตัวชี้วัด (KPI)	ผลที่คาดว่าจะได้รับ	หน่วยงาน รับผิดชอบ หลัก
				๒๕๖๖ (บาท)	๒๕๖๗ (บาท)	๒๕๖๘ (บาท)	๒๕๖๙ (บาท)	๒๕๗๐ (บาท)			
๔	ค่ายเสริมสร้างทักษะชีวิตให้เด็กและเยาวชนตำบลหนองพันจันทร์	๑. เพื่อส่งเสริมให้เด็กและเยาวชน ได้พัฒนาตนเองทั้งด้านร่างกาย จิตใจ อารมณ์ สังคมและสติปัญญา ๒. เพื่อส่งเสริมและสนับสนุนให้เด็กและเยาวชนได้รู้จักใช้เวลาว่างให้เกิดประโยชน์ ๓. เพื่อส่งเสริมให้เด็กและเยาวชนมีภูมิคุ้มกันทางสังคม และมีทัศนคติที่ดีต่อการใช้ชีวิตในสังคม	จัดกิจกรรมค่ายเสริมสร้างทักษะชีวิตเด็กและเยาวชนตำบลหนองพันจันทร์	๔๐,๐๐๐	๔๔๐,๐๐๐	๔๐,๐๐๐	๔๐,๐๐๐	๔๐,๐๐๐	จำนวนผู้เข้าร่วมโครงการ	เด็กและเยาวชนได้พัฒนาตนเองทั้งด้านร่างกาย จิตใจ อารมณ์ สังคมและสติปัญญา และมีภูมิคุ้มกันทางสังคม และมีทัศนคติที่ดีต่อการใช้ชีวิตในสังคม	กองสวัสดิการสังคม
๕	ป้องกันและแก้ไขปัญหาคาตั้งครรภ์ก่อนวัยอันควร	๑. เพื่อสร้างภูมิคุ้มกันให้เด็กและเยาวชนได้มีความรู้ ความเข้าใจเกี่ยวกับปัญหาและผลกระทบที่เกิดขึ้น จากการมีเพศสัมพันธ์ก่อนวัยอันควร ๒. เพื่อป้องกันและแก้ไขปัญหาคาตั้งครรภ์ไม่พร้อมและป้องกันโรคที่มาจากกรณีเพศสัมพันธ์	จัดกิจกรรมป้องกันและแก้ไขปัญหาคาตั้งครรภ์ก่อนวัยอันควร	๑๐,๐๐๐	๑๐,๐๐๐	๑๐,๐๐๐	๑๐,๐๐๐	๑๐,๐๐๐	จำนวนผู้เข้าร่วมโครงการ	เด็กและเยาวชนมีภูมิคุ้มกัน มีความรู้ความเข้าใจ เกี่ยวกับปัญหาผลกระทบที่เกิดขึ้นจากการมีเพศสัมพันธ์ก่อนวัยอันควรและรู้จักป้องกันกรณีเพศสัมพันธ์ก่อนวัยอันควร	กองสวัสดิการสังคม

-ยุทธศาสตร์การพัฒนาด้าน ๒ ด้านส่งเสริมคุณภาพชีวิต

แบบ ผ.๐๒

๒.๔ (แผนงานสร้างความเข้มแข็งของชุมชน)

ที่	โครงการ	วัตถุประสงค์	เป้าหมาย (ผลผลิตของ โครงการ)	งบประมาณ					ตัวชี้วัด (KPI)	ผลที่คาดว่าจะ ได้รับ	หน่วยงาน รับผิดชอบ หลัก
				๒๕๖๖ (บาท)	๒๕๖๗ (บาท)	๒๕๖๘ (บาท)	๒๕๖๙ (บาท)	๒๕๗๐ (บาท)			
๖	เสริมสร้างครอบครัวอบอุ่น	๑. เพื่อส่งเสริมให้สมาชิกในครอบครัวเกิดความรัก ความอบอุ่น และความสามัคคีต่อกันมากขึ้น ๒. เพื่อส่งเสริมให้สมาชิกในครอบครัวได้รับความรู้ความเข้าใจในการดำเนินชีวิตประจำวันที่ถูกต้องและเหมาะสม	จัดกิจกรรมเสริมสร้างครอบครัวอบอุ่น	๑๐,๐๐๐	๑๐,๐๐๐	๑๐,๐๐	๑๐,๐๐๐	๑๐,๐๐๐	จำนวนผู้เข้าร่วมโครงการ	สมาชิกในครอบครัวเกิดความรักความอบอุ่นและความสามัคคีต่อกันมากขึ้นและได้รับความรู้ความเข้าใจในการดำเนินชีวิตประจำวันที่ถูกต้องและเหมาะสม	กองสวัสดิการสังคม
๗	ลานศิลปะสร้างสรรค์สำหรับเด็กและเยาวชนตำบลหนองพันจันทร์	๑. เพื่อส่งเสริมและสนับสนุนให้เด็กและเยาวชนได้เรียนรู้ทักษะงานศิลปะต่างๆ ๒. เพื่อพัฒนาเด็กและเยาวชนในด้านจิตใจ อารมณ์ ๓. เพื่อส่งเสริมและสนับสนุนให้เด็กและเยาวชนได้รู้จักใช้เวลาว่างให้เกิดประโยชน์	จัดกิจกรรมลานศิลปะสร้างสรรค์สำหรับเด็กและเยาวชนตำบลหนองพันจันทร์	๑๐,๐๐๐	๑๐,๐๐๐	๑๐,๐๐๐	๑๐,๐๐๐	๑๐,๐๐๐	จำนวนผู้เข้าร่วมโครงการ	เด็กและเยาวชนได้เรียนรู้ทักษะงานศิลปะต่างๆและได้รู้จักใช้เวลาว่างให้เกิดประโยชน์	กองสวัสดิการสังคม

-ยุทธศาสตร์การพัฒนาระดับที่ ๒ ด้านส่งเสริมคุณภาพชีวิต

แบบ ผ.๐๒

๒.๔ (แผนงานสร้างความเข้มแข็งของชุมชน)

ที่	โครงการ	วัตถุประสงค์	เป้าหมาย (ผลผลิตของ โครงการ)	งบประมาณ					ตัวชี้วัด (KPI)	ผลที่คาดว่าจะ ได้รับ	หน่วยงาน รับผิดชอบ หลัก
				๒๕๖๖ (บาท)	๒๕๖๗ (บาท)	๒๕๖๘ (บาท)	๒๕๖๙ (บาท)	๒๕๗๐ (บาท)			
๘	ส่งเสริมการออกกำลังกายที่เหมาะสมในวัยผู้สูงอายุ	๑. เพื่อส่งเสริมให้ผู้สูงอายุได้เรียนรู้ทักษะการออกกำลังกายที่เหมาะสมสำหรับตนเอง ๒. เพื่อส่งเสริมและสนับสนุนให้ผู้สูงอายุมีคุณภาพชีวิตที่ดีขึ้น	จัดกิจกรรมส่งเสริมการออกกำลังกายที่เหมาะสมในวัยผู้สูงอายุ	๑๐,๐๐๐	๑๐,๐๐๐	๑๐,๐๐๐	๑๐,๐๐๐	๑๐,๐๐๐	จำนวนผู้เข้าร่วมโครงการ	ผู้สูงอายุมีความรู้ทักษะในการออกกำลังกายที่เหมาะสมสำหรับตนเองและมีคุณภาพชีวิตที่ดีขึ้น	กองสวัสดิการสังคม
	จำนวน ๘ โครงการ			๑๑๐,๐๐๐	๑๑๐,๐๐๐	๑๑๐,๐๐๐	๑๑๐,๐๐๐	๑๑๐,๐๐๐			

๒.บัญชีโครงการพัฒนาท้องถิ่น

แบบ ผ.๐๒

รายละเอียดโครงการพัฒนา
แผนพัฒนาท้องถิ่น (พ.ศ.๒๕๖๖ – ๒๕๗๐)
อบต.หนองพันจันทร์ อำเภอบ้านคา จังหวัดราชบุรี

ก.ยุทธศาสตร์จังหวัดที่ ๓ พัฒนาคุณภาพประชาชน และความมั่นคงในชีวิตด้วยหลักปรัชญาของเศรษฐกิจพอเพียง

ข.ยุทธศาสตร์การพัฒนาขององค์กรปกครองส่วนท้องถิ่นในเขตจังหวัดราชบุรีที่ ๒ ด้านส่งเสริมคุณภาพชีวิต

-ยุทธศาสตร์การพัฒนาที่ ๒ ด้านส่งเสริมคุณภาพชีวิต

๒.๕ (แผนงานการศาสนา วัฒนธรรมและนันทนาการ)

ที่	โครงการ	วัตถุประสงค์	เป้าหมาย (ผลผลิตของ โครงการ)	งบประมาณ					ตัวชี้วัด (KPI)	ผลที่คาดว่าจะได้รับ	หน่วยงาน รับผิดชอบ หลัก
				๒๕๖๖ (บาท)	๒๕๖๗ (บาท)	๒๕๖๘ (บาท)	๒๕๖๙ (บาท)	๒๕๗๐ (บาท)			
๑	กีฬาเด็กและเยาวชนประชาชน อบต.หนองพันจันทร์	เพื่อให้เด็กและเยาวชน ได้เล่นกีฬาตามที่ตั้ง ถนัดและเกิดความ สามัคคีในชุมชน	เด็ก เยาวชน	๓๐,๐๐๐	๓๐,๐๐๐	๓๐,๐๐๐	๓๐,๐๐๐	๓๐,๐๐๐	ผู้เข้าร่วม กิจกรรม	เด็ก เยาวชนได้ เล่นกีฬาและเกิด ความสามัคคีใน ชุมชน	กอง การศึกษาฯ
๒	แข่งขันกีฬาประชาชนต้านภัยยา เสพติด	เพื่อให้ประชาชนได้เล่น กีฬาและเกิดความ สามัคคีในชุมชน	ประชาชน	๑๐๐,๐๐๐	๑๐๐,๐๐๐	๑๐๐,๐๐๐	๑๐๐,๐๐๐	๑๐๐,๐๐๐	ผู้เข้าร่วม กิจกรรม	ประชาชนได้เล่น กีฬาและเกิดความ สามัคคีในชุมชน	กอง การศึกษาฯ
รวม ๒ โครงการ				๑๓๐,๐๐๐	๑๓๐,๐๐๐	๑๓๐,๐๐๐	๑๓๐,๐๐๐	๑๓๐,๐๐๐			

รายละเอียดโครงการพัฒนา
แผนพัฒนาท้องถิ่น (พ.ศ.๒๕๖๖ - ๒๕๗๐)
อบต.หนองพันจันทร์ อำเภอบ้านคา จังหวัดราชบุรี

ก.ยุทธศาสตร์จังหวัดที่ ๓ พัฒนาคุณภาพประชาชน และความมั่นคงในชีวิตด้วยหลักปรัชญาของเศรษฐกิจพอเพียง
ข.ยุทธศาสตร์การพัฒนาขององค์กรปกครองส่วนท้องถิ่นในเขตจังหวัดราชบุรีที่ ๒ ด้านส่งเสริมคุณภาพชีวิต
-ยุทธศาสตร์การพัฒนาที่ ๒ ด้านส่งเสริมคุณภาพชีวิต

๒.๖ (แผนงานงบกลาง)

ที่	โครงการ	วัตถุประสงค์	เป้าหมาย (ผลผลิตของ โครงการ)	งบประมาณ					ตัวชี้วัด (KPI)	ผลที่คาดว่าจะ ได้รับ	หน่วยงาน รับผิดชอบ หลัก
				๒๕๖๖ (บาท)	๒๕๖๗ (บาท)	๒๕๖๘ (บาท)	๒๕๖๙ (บาท)	๒๕๗๐ (บาท)			
๑	เบี้ยยังชีพผู้สูงอายุ	เพื่อจ่ายให้กับ ผู้สูงอายุในเขตพื้นที่ ตำบลหนองพัน จันทร์ ในอัตราที่ ระเบียบกำหนด	จ่ายเงินเบี้ยยัง ชีพผู้สูงอายุ ให้กับผู้สูงอายุ ภายในตำบล หนองพันจันทร์	๙,๓๐๐,๐๐๐	๑๐,๑๐๐,๐๐๐	๑๐,๙๐๐,๐๐๐	๑๑,๗๐๐,๐๐๐	๑๒,๕๐๐,๐๐๐	ผู้สูงอายุที่มี คุณสมบัติ ครบถ้วน ตาม ระเบียบฯ ได้รับเงิน เบี้ยยังชีพ ผู้สูงอายุทุก คน	ผู้สูงอายุมี คุณภาพชีวิต ที่ดีขึ้น	กอง สวัสดิการ สังคม

-ยุทธศาสตร์การพัฒนาระดับที่ ๒ ด้านส่งเสริมคุณภาพชีวิต

แบบ ผ.๐๒

๒.๖ (แผนงานงบกลาง)

ที่	โครงการ	วัตถุประสงค์	เป้าหมาย (ผลผลิตของ โครงการ)	งบประมาณ					ตัวชี้วัด (KPI)	ผลที่คาดว่าจะ ได้รับ	หน่วยงาน รับผิดชอบ หลัก
				๒๕๖๖ (บาท)	๒๕๖๗ (บาท)	๒๕๖๘ (บาท)	๒๕๖๙ (บาท)	๒๕๗๐ (บาท)			
๒	เบี้ยยังชีพคนพิการ	เพื่อจ่ายให้กับคนพิการในเขตพื้นที่ตำบลหนองพันจันทร์ ในอัตราที่ระเบียบกำหนด	จ่ายเงินเบี้ยยังชีพคนพิการให้กับคนพิการภายในตำบลหนองพันจันทร์	๒,๐๐๐,๐๐๐	๒,๓๐๐,๐๐๐	๒,๖๐๐,๐๐๐	๒,๙๐๐,๐๐๐	๓,๒๐๐,๐๐๐	คนพิการที่มีคุณสมบัติครบถ้วนตามระเบียบฯ ได้รับเงินเบี้ยยังชีพคนพิการทุกคน	คนพิการมีคุณภาพชีวิตที่ดีขึ้น	กองสวัสดิการสังคม

-ยุทธศาสตร์การพัฒนาระดับ ๒ ด้านส่งเสริมคุณภาพชีวิต

แบบ ผ.๐๒

๒.๖ (แผนงานงบกลาง)

ที่	โครงการ	วัตถุประสงค์	เป้าหมาย (ผลผลิตของ โครงการ)	งบประมาณ					ตัวชี้วัด (KPI)	ผลที่คาดว่าจะได้รับ	หน่วยงาน รับผิดชอบ หลัก
				๒๕๖๖ (บาท)	๒๕๖๗ (บาท)	๒๕๖๘ (บาท)	๒๕๖๙ (บาท)	๒๕๗๐ (บาท)			
๓	เบี้ยยังชีพผู้ป่วยโรคเอดส์	เพื่อจ่ายให้กับผู้ป่วยโรคเอดส์ในเขตพื้นที่ตำบลหนองพันจันทร์ ในอัตราที่ระเบียบกำหนด	จ่ายเงินเบี้ยยังชีพผู้ป่วยโรคเอดส์ให้กับผู้ป่วยโรคเอดส์ภายในตำบลหนองพันจันทร์	๑๘,๐๐๐	๒๔,๐๐๐	๓๐,๐๐๐	๓๖,๐๐๐	๔๒,๐๐๐	ผู้ป่วยเอดส์ที่มีคุณสมบัติครบถ้วนตามระเบียบฯ ได้รับเงินเบี้ยยังชีพผู้ป่วยโรคเอดส์ทุกคน	ผู้ป่วยโรคเอดส์มีคุณภาพชีวิตที่ดีขึ้น	กองสวัสดิการสังคม
	รวม ๓ โครงการ			๑๑,๓๑๘,๐๐๐	๑๒,๔๒๔,๐๐๐	๑๓,๕๓๐,๐๐๐	๑๔,๖๓๖,๐๐๐	๑๕,๗๔๒,๐๐๐			

แบบ ผ. ๐๒

ยุทธศาสตร์ที่ ๓

ด้านการจัดระเบียบชุมชน/สังคม

และการรักษาความสงบเรียบร้อย

หมายเหตุ ๑. แบบ ผ.๐๒ เป็นแบบสำหรับองค์กรปกครองส่วนท้องถิ่นดำเนินการที่ต้องลงรายละเอียดในแผนพัฒนาท้องถิ่น พ.ศ.๒๕๖๖-๒๕๗๐ เพื่อนำไปจัดทำงบประมาณรายจ่าย

๒. ทั้งนี้หากองค์กรปกครองส่วนท้องถิ่นจะนำโครงการใน แบบ ผ.๐๒ ไปของงบประมาณจากหน่วยงานอื่น ก็สามารถดำเนินการได้ โดยไม่ต้อง “แก้ไข” หรือ “เปลี่ยนแปลง” ไปอยู่ใน แบบ ผ.๐๒/๒

๒.บัญชีโครงการพัฒนาท้องถิ่น

แบบ ผ.๐๒

บัญชีสรุปโครงการพัฒนา
แผนพัฒนาท้องถิ่น (พ.ศ.๒๕๖๖ – ๒๕๗๐)
อบต.หนองพันจันทร์ อำเภอบ้านคา จังหวัดราชบุรี

ก.ยุทธศาสตร์จังหวัดที่ ๓ พัฒนาคุณภาพประชาชน และความมั่นคงในชีวิตด้วยหลักปรัชญาของเศรษฐกิจพอเพียง

ข.ยุทธศาสตร์การพัฒนาขององค์กรปกครองส่วนท้องถิ่นในเขตจังหวัดราชบุรีที่ ๓ ด้านการจัดระเบียบชุมชน/สังคมและการรักษาความสงบเรียบร้อย

-ยุทธศาสตร์การพัฒนาที่ ๓ ด้านการจัดระเบียบชุมชน/สังคมและการรักษาความสงบเรียบร้อย

๓.๑ (แผนงานการรักษาความสงบภายใน)

ที่	โครงการ	วัตถุประสงค์	เป้าหมาย (ผลผลิตของ โครงการ)	งบประมาณ					ตัวชี้วัด (KPI)	ผลที่คาดว่าจะ ได้รับ	หน่วยงาน รับผิดชอบ หลัก
				๒๕๖๖ (บาท)	๒๕๖๗ (บาท)	๒๕๖๘ (บาท)	๒๕๖๙ (บาท)	๒๕๗๐ (บาท)			
๑	ฝึกอบรมชุดปฏิบัติการจิตอาสา ภัยพิบัติ	๑.เพื่อให้ความรู้กับ ประชาชนด้านการ ป้องกันและเตรียม รับมือภัยพิบัติ ตระหนักถึงภัยต่างๆที่ อาจเกิดขึ้นได้ตลอดเวลา	ฝึกอบรมภาควิชา การและปฏิบัติ ให้กับประชาชน	๑๒๐,๐๐๐	๑๒๐,๐๐๐	๑๒๐,๐๐๐	๑๒๐,๐๐๐	๑๒๐,๐๐๐	จำนวน ผู้เข้าร่วม โครงการ	ประชาชนสามารถ ป้องกันและเตรียม รับมือเมื่อเกิดภัย พิบัติ	สำนักปลัด
๒	ส่งเสริมความรู้เกี่ยวกับภัยและ การป้องกันภัย	๑.เพื่อให้ตระหนักถึงภัย ที่จะเกิดขึ้น ๒.เพื่อให้ความรู้ด้าน การป้องกันภัยก่อนจะ เกิดภัยและต้องปฏิบัติ อย่างไร	ฝึกอบรมให้กับ พนักงานและ ประชาชน	๔๐,๐๐๐	๔๐,๐๐๐	๔๐,๐๐๐	๔๐,๐๐๐	๔๐,๐๐๐	จำนวน ผู้เข้าร่วม โครงการ	ประชาชนสามารถ ป้องกันและเตรียม รับมือเมื่อเกิดภัย พิบัติ	สำนักปลัด

-ยุทธศาสตร์การพัฒนาศึกษาที่ ๓ ด้านการจัดระเบียบชุมชน/สังคมและการรักษาความสงบเรียบร้อย

แบบ ผ.๐๒

๓.๑ (แผนงานการรักษาความสงบภายใน)

ที่	โครงการ	วัตถุประสงค์	เป้าหมาย (ผลผลิตของ โครงการ)	งบประมาณ					ตัวชี้วัด (KPI)	ผลที่คาดว่าจะ ได้รับ	หน่วยงาน รับผิดชอบ หลัก
				๒๕๖๖ (บาท)	๒๕๖๗ (บาท)	๒๕๖๘ (บาท)	๒๕๖๙ (บาท)	๒๕๗๐ (บาท)			
๓	ฝึกอบรมดับเพลิงในสถานศึกษา และชุมชน	๑.เพื่อให้ความรู้ด้าน การใช้อุปกรณ์ดับเพลิง อย่างถูกต้อง ๒.เพื่อให้สามารถระงับ เหตุเพลิงไหม้ได้เมื่อเกิด เหตุ	อบรมให้ความรู้	๔๐,๐๐๐	๔๐,๐๐๐	๔๐,๐๐๐	๔๐,๐๐๐	๔๐,๐๐๐	จำนวน ผู้เข้าร่วม โครงการ	๑.ประชาชนมี ความรู้ความเข้าใจ เกี่ยวกับการใช้ อุปกรณ์ดับเพลิง ๒.ประชาชน สามารถระงับเหตุ ได้เมื่อเกิดเหตุ เพลิงไหม้	สำนักปลัด
๔	อบรมป้องกันและระงับอัคคีภัย	๑.เพื่อให้ประชาชนได้มี ความรู้และตระหนักถึง ภัยที่เกิดจากอัคคีภัย ๒.เพื่อให้ประชาชนเห็น ถึงความสำคัญและได้มี ส่วนร่วมในการป้องกัน และระงับอัคคีภัย	ฝึกอบรมภาควิชา การและปฏิบัติ	๔๐,๐๐๐	๔๐,๐๐๐	๔๐,๐๐๐	๔๐,๐๐๐	๔๐,๐๐๐	จำนวน ผู้เข้าร่วม โครงการ	ประชาชนมีความรู้ ความเข้าใจเกี่ยวกับ การป้องกันและการ รับมือเหตุอัคคีภัย และมีส่วนร่วมใน การช่วยเหลือ ป้องกันเหตุอัคคีภัย	สำนักปลัด
๕	ชุมชนร่วมใจเตรียมพร้อมรับมือ ภัยพิบัติ	๑.เพื่อให้ความรู้ด้าน การเตรียมรับมือก่อน เกิดภัยพิบัติและการ รับมือเมื่อเกิดภัยพิบัติ ๒.เพื่อให้ความรู้ด้าน การช่วยเหลือเมื่อเกิด ภัยพิบัติ	ฝึกอบรมภาควิชา การและปฏิบัติ	๔๐,๐๐๐	๔๐,๐๐๐	๔๐,๐๐๐	๔๐,๐๐๐	๔๐,๐๐๐	จำนวน ผู้เข้าร่วม โครงการ	ประชาชนสามารถ เตรียมรับมือกับ ภัยพิบัติที่จะ เกิดขึ้นได้มาก ยิ่งขึ้น	สำนักปลัด

-ยุทธศาสตร์การพัฒหน้าที่ ๓ ด้านการจัดระเบียบชุมชน/สังคมและการรักษาความสงบเรียบร้อย

แบบ ผ.๐๒

๓.๑ (แผนงานการรักษาความสงบภายใน)

ที่	โครงการ	วัตถุประสงค์	เป้าหมาย (ผลผลิตของ โครงการ)	งบประมาณ					ตัวชี้วัด (KPI)	ผลที่คาดว่าจะ ได้รับ	หน่วยงาน รับผิดชอบ หลัก
				๒๕๖๖ (บาท)	๒๕๖๗ (บาท)	๒๕๖๘ (บาท)	๒๕๖๙ (บาท)	๒๕๗๐ (บาท)			
๖	ฝึกอบรมอาสาสมัครป้องกันภัย ฝ่ายพลเรือน (อปพร.)	เพื่อเป็นการฝึกทักษะ และให้ความรู้แก่ อาสาสมัครป้องกันภัย ฝ่ายพลเรือน (อปพร.) ในการป้องกันภัยต่างๆ	ฝึกอบรมภาควิชา การและปฏิบัติ	๑๕๐,๐๐๐	๑๕๐,๐๐๐	๑๕๐,๐๐๐	๑๕๐,๐๐๐	๑๕๐,๐๐๐	จำนวน ผู้เข้าร่วม โครงการ	อาสาสมัคร ป้องกันภัยฝ่ายพล เรือน(อปพร.)มี ความรู้และทักษะ ที่เชี่ยวชาญในการ ป้องกันภัยต่างๆ	สำนักปลัด
๗	ให้ความรู้ป้องกันเด็กจมน้ำ	๑.เพื่อฝึกอบรมและ ปฏิบัติให้ความรู้ผู้ที่ เกี่ยวข้องในการเฝ้า ระวังป้องกันเด็กจมน้ำ ๒.เพื่อให้เห็น ความสำคัญของ ประเด็นปัญหาเด็ก เสียชีวิตจากการจมน้ำ ๓.เพื่อสร้างทักษะให้กับ เด็กในการช่วยเหลือ ตัวเองและสามารถเอา ชีวิตรอดจากการจมน้ำ	ฝึกอบรมภาควิชา การและปฏิบัติ	๔๐,๐๐๐	๔๐,๐๐๐	๔๐,๐๐๐	๔๐,๐๐๐	๔๐,๐๐๐	จำนวน ผู้เข้าร่วม โครงการ	ผู้เข้ารับการอบรม ได้รับความรู้ ตระหนักถึง อันตรายและวิธี ป้องกันมิให้เกิด ความสูญเสียจาก การจมน้ำและได้รู้ วิธีการปฏิบัติเพื่อ เอาชีวิตรอดเมื่อ อยู่ในสถานการณ์ อันตรายในน้ำ	สำนักปลัด

-ยุทธศาสตร์การพัฒหน้าที่ ๓ ด้านการจัดระเบียบชุมชน/สังคมและการรักษาความสงบเรียบร้อย

แบบ ผ.๐๒

๓.๑ (แผนงานการรักษาความสงบภายใน)

ที่	โครงการ	วัตถุประสงค์	เป้าหมาย (ผลผลิตของ โครงการ)	งบประมาณ					ตัวชี้วัด (KPI)	ผลที่คาดว่าจะ ได้รับ	หน่วยงาน รับผิดชอบ หลัก
				๒๕๖๖ (บาท)	๒๕๖๗ (บาท)	๒๕๖๘ (บาท)	๒๕๖๙ (บาท)	๒๕๗๐ (บาท)			
๘	ป้องกันและลดอุบัติเหตุทางท้องถนนช่วงเทศกาล	๑.เพื่อลดอุบัติเหตุทางท้องถนน ๒.เพื่อเฝ้าระวังป้องกันการเกิดอุบัติเหตุ ๓.เพื่ออำนวยความสะดวกทางการจราจรทางท้องถนน	ดำเนินการในช่วงเทศกาลปีใหม่ สงกรานต์ ฯ	๔๐,๐๐๐	๔๐,๐๐๐	๔๐,๐๐๐	๔๐,๐๐๐	๔๐,๐๐๐	อุบัติเหตุทางท้องถนนลดลง	๑.การเกิดอุบัติเหตุจากการจราจรทางท้องถนนลดน้อยลง ๒.ประชาชนปฏิบัติตามกฎหมายจราจรได้มากขึ้น	สำนักปลัด
๙	ลดอุบัติเหตุให้เป็นศูนย์	๑.เพื่อให้ความรู้ด้านกฎหมายจราจร ๒.เพื่อป้องกันไม่ให้เกิดอุบัติเหตุทางท้องถนน ๓.เพื่อลดการเกิดอุบัติเหตุ	อบรมให้ความรู้กับประชาชน นักเรียน เยาวชน ฯ	๔๐,๐๐๐	๔๐,๐๐๐	๔๐,๐๐๐	๔๐,๐๐๐	๔๐,๐๐๐	อุบัติเหตุทางท้องถนนลดลง	๑.การเกิดอุบัติเหตุจากการจราจรทางท้องถนนลดน้อยลง ๒.ประชาชนปฏิบัติตามกฎหมายจราจรได้มากขึ้น	สำนักปลัด
๑๐	ติดตั้งกล้องโทรทัศน์วงจรปิด (CCTV) หมู่ที่ ๑ บ้านทุ่งมะลิคร้อ	เพื่อป้องกันและเฝ้าระวังตรวจตราทรัพย์สินหรือกิจการของ อบต. เช่น กิจการประปา, ลักลอบทิ้งขยะฯ	ติดตั้งกล้องวงจรปิดพร้อมอุปกรณ์ครบชุด	๑๐๐,๐๐๐	๑๐๐,๐๐๐	๑๐๐,๐๐๐	๑๐๐,๐๐๐	๑๐๐,๐๐๐	จำนวนกล้องวงจรปิด	การป้องกันไม่ให้เกิดเหตุในพื้นที่เพิ่มมากขึ้น	สำนักปลัด
๑๑	ติดตั้งกล้องโทรทัศน์วงจรปิด (CCTV) หมู่ที่ ๒ บ้านหนองโก	เพื่อป้องกันและเฝ้าระวังตรวจตราทรัพย์สินหรือกิจการของ อบต. เช่น กิจการประปา, ลักลอบทิ้งขยะฯ	ติดตั้งกล้องวงจรปิดพร้อมอุปกรณ์ครบชุด	๑๐๐,๐๐๐	๑๐๐,๐๐๐	๑๐๐,๐๐๐	๑๐๐,๐๐๐	๑๐๐,๐๐๐	จำนวนกล้องวงจรปิด	การป้องกันไม่ให้เกิดเหตุในพื้นที่เพิ่มมากขึ้น	สำนักปลัด

-ยุทธศาสตร์การพัฒหน้าที่ ๓ ด้านการจัดระเบียบชุมชน/สังคมและการรักษาความสงบเรียบร้อย

แบบ ผ.๐๒

๓.๑ (แผนงานการรักษาความสงบภายใน)

ที่	โครงการ	วัตถุประสงค์	เป้าหมาย (ผลผลิตของ โครงการ)	งบประมาณ					ตัวชี้วัด (KPI)	ผลที่คาดว่าจะ ได้รับ	หน่วยงาน รับผิดชอบ หลัก
				๒๕๖๖ (บาท)	๒๕๖๗ (บาท)	๒๕๖๘ (บาท)	๒๕๖๙ (บาท)	๒๕๗๐ (บาท)			
๑๒	ติดตั้งกล้องโทรทัศน์วงจรปิด (CCTV) หมู่ที่ ๓ บ้านช่องลาภ	เพื่อป้องกันและเฝ้าระวังตรวจตราทรัพย์สินหรือกิจการของ อบต. เช่น กิจการประปา, ลักลอบทิ้งขยะ ฯลฯ	ติดตั้งกล้องวงจรปิดพร้อมอุปกรณ์ครบชุด	๑๐๐,๐๐๐	๑๐๐,๐๐๐	๑๐๐,๐๐๐	๑๐๐,๐๐๐	๑๐๐,๐๐๐	จำนวนกล้องวงจรปิด	การป้องกันไม่ให้เกิดเหตุในพื้นที่เพิ่มมากขึ้น	สำนักปลัด
๑๓	ติดตั้งกล้องโทรทัศน์วงจรปิด (CCTV) หมู่ที่ ๔ บ้านหนองจอกบน	เพื่อป้องกันและเฝ้าระวังตรวจตราทรัพย์สินหรือกิจการของ อบต. เช่น กิจการประปา, ลักลอบทิ้งขยะ ฯลฯ	ติดตั้งกล้องวงจรปิดพร้อมอุปกรณ์ครบชุด	๑๐๐,๐๐๐	๑๐๐,๐๐๐	๑๐๐,๐๐๐	๑๐๐,๐๐๐	๑๐๐,๐๐๐	จำนวนกล้องวงจรปิด	การป้องกันไม่ให้เกิดเหตุในพื้นที่เพิ่มมากขึ้น	สำนักปลัด
๑๔	ติดตั้งกล้องโทรทัศน์วงจรปิด (CCTV) หมู่ที่ ๕ บ้านหนองจอก	เพื่อป้องกันและเฝ้าระวังตรวจตราทรัพย์สินหรือกิจการของ อบต. เช่น กิจการประปา, ลักลอบทิ้งขยะ ฯลฯ	ติดตั้งกล้องวงจรปิดพร้อมอุปกรณ์ครบชุด	๑๐๐,๐๐๐	๑๐๐,๐๐๐	๑๐๐,๐๐๐	๑๐๐,๐๐๐	๑๐๐,๐๐๐	จำนวนกล้องวงจรปิด	การป้องกันไม่ให้เกิดเหตุในพื้นที่เพิ่มมากขึ้น	สำนักปลัด
๑๕	ติดตั้งกล้องโทรทัศน์วงจรปิด (CCTV) หมู่ที่ ๖ บ้านหนองพันจันทร์	เพื่อป้องกันและเฝ้าระวังตรวจตราทรัพย์สินหรือกิจการของ อบต. เช่น กิจการประปา, ลักลอบทิ้งขยะ ฯลฯ	ติดตั้งกล้องวงจรปิดพร้อมอุปกรณ์ครบชุด	๑๐๐,๐๐๐	๑๐๐,๐๐๐	๑๐๐,๐๐๐	๑๐๐,๐๐๐	๑๐๐,๐๐๐	จำนวนกล้องวงจรปิด	การป้องกันไม่ให้เกิดเหตุในพื้นที่เพิ่มมากขึ้น	สำนักปลัด

-ยุทธศาสตร์การพัฒนาที่ ๓ ด้านการจัดระเบียบชุมชน/สังคมและการรักษาความสงบเรียบร้อย

แบบ ผ.๐๒

๓.๑ (แผนงานการรักษาความสงบภายใน)

ที่	โครงการ	วัตถุประสงค์	เป้าหมาย (ผลผลิตของ โครงการ)	งบประมาณ					ตัวชี้วัด (KPI)	ผลที่คาดว่าจะ ได้รับ	หน่วยงาน รับผิดชอบ หลัก
				๒๕๖๖ (บาท)	๒๕๖๗ (บาท)	๒๕๖๘ (บาท)	๒๕๖๙ (บาท)	๒๕๗๐ (บาท)			
๑๖	ติดตั้งกล้องโทรทัศน์วงจรปิด (CCTV) หมู่ที่ ๗ บ้านหนองธง	เพื่อป้องกันและเฝ้าระวังตรวจตราทรัพย์สินหรือกิจการของ อบต. เช่น กิจการประปา, ลักลอบทิ้งขยะฯลฯ	ติดตั้งกล้องวงจรปิดพร้อมอุปกรณ์ครบชุด	๑๐๐,๐๐๐	๑๐๐,๐๐๐	๑๐๐,๐๐๐	๑๐๐,๐๐๐	๑๐๐,๐๐๐	จำนวนกล้องวงจรปิด	การป้องกันไม่ให้เกิดเหตุในพื้นที่เพิ่มมากขึ้น	สำนักปลัด
๑๗	ติดตั้งกล้องโทรทัศน์วงจรปิด (CCTV) หมู่ที่ ๘ บ้านหนองตาเล็ก	เพื่อป้องกันและเฝ้าระวังตรวจตราทรัพย์สินหรือกิจการของ อบต. เช่น กิจการประปา, ลักลอบทิ้งขยะฯลฯ	ติดตั้งกล้องวงจรปิดพร้อมอุปกรณ์ครบชุด	๑๐๐,๐๐๐	๑๐๐,๐๐๐	๑๐๐,๐๐๐	๑๐๐,๐๐๐	๑๐๐,๐๐๐	จำนวนกล้องวงจรปิด	การป้องกันไม่ให้เกิดเหตุในพื้นที่เพิ่มมากขึ้น	สำนักปลัด
๑๘	ติดตั้งกล้องโทรทัศน์วงจรปิด (CCTV) หมู่ที่ ๙ บ้านทุ่งหมูปลอย	เพื่อป้องกันและเฝ้าระวังตรวจตราทรัพย์สินหรือกิจการของ อบต. เช่น กิจการประปา, ลักลอบทิ้งขยะฯลฯ	ติดตั้งกล้องวงจรปิดพร้อมอุปกรณ์ครบชุด	๑๐๐,๐๐๐	๑๐๐,๐๐๐	๑๐๐,๐๐๐	๑๐๐,๐๐๐	๑๐๐,๐๐๐	จำนวนกล้องวงจรปิด	การป้องกันไม่ให้เกิดเหตุในพื้นที่เพิ่มมากขึ้น	สำนักปลัด
๑๙	ติดตั้งกล้องโทรทัศน์วงจรปิด (CCTV) หมู่ที่ ๑๐ บ้านทุ่งตาลับ	เพื่อป้องกันและเฝ้าระวังตรวจตราทรัพย์สินหรือกิจการของ อบต. เช่น กิจการประปา, ลักลอบทิ้งขยะฯลฯ	ติดตั้งกล้องวงจรปิดพร้อมอุปกรณ์ครบชุด	๑๐๐,๐๐๐	๑๐๐,๐๐๐	๑๐๐,๐๐๐	๑๐๐,๐๐๐	๑๐๐,๐๐๐	จำนวนกล้องวงจรปิด	การป้องกันไม่ให้เกิดเหตุในพื้นที่เพิ่มมากขึ้น	สำนักปลัด
๒๐	ติดตั้งกล้องโทรทัศน์วงจรปิด (CCTV) หมู่ที่ ๑๑ บ้านทุ่งมะลิศรีอเนื่อ	เพื่อป้องกันและเฝ้าระวังตรวจตราทรัพย์สินหรือกิจการของ อบต. เช่น กิจการประปา, ลักลอบทิ้งขยะฯลฯ	ติดตั้งกล้องวงจรปิดพร้อมอุปกรณ์ครบชุด	๑๐๐,๐๐๐	๑๐๐,๐๐๐	๑๐๐,๐๐๐	๑๐๐,๐๐๐	๑๐๐,๐๐๐	จำนวนกล้องวงจรปิด	การป้องกันไม่ให้เกิดเหตุในพื้นที่เพิ่มมากขึ้น	สำนักปลัด
	รวม ๒๐ โครงการ			๑,๖๕๐,๐๐๐	๑,๖๕๐,๐๐๐	๑,๖๕๐,๐๐๐	๑,๖๕๐,๐๐๐	๑,๖๕๐,๐๐๐			

๒.บัญชีโครงการพัฒนาท้องถิ่น

แบบ ผ.๑๒

บัญชีสรุปโครงการพัฒนา
แผนพัฒนาท้องถิ่น (พ.ศ.๒๕๖๖ – ๒๕๗๐)
อบต.หนองพันจันทร์ อำเภอบ้านคา จังหวัดราชบุรี

ก.ยุทธศาสตร์จังหวัดที่ ๓ พัฒนาคุณภาพประชาชน และความมั่นคงในชีวิตด้วยหลักปรัชญาของเศรษฐกิจพอเพียง

ข.ยุทธศาสตร์การพัฒนาขององค์กรปกครองส่วนท้องถิ่นในเขตจังหวัดราชบุรีที่ ๓ ด้านการจัดระเบียบชุมชน/สังคมและการรักษาความสงบเรียบร้อย

-ยุทธศาสตร์การพัฒนาที่ ๓ ด้านการจัดระเบียบชุมชน/สังคมและการรักษาความสงบเรียบร้อย

๓.๒ (แผนงานสร้างความเข้มแข็งของชุมชน)

ที่	โครงการ	วัตถุประสงค์	เป้าหมาย (ผลผลิตของ โครงการ)	งบประมาณ					ตัวชี้วัด (KPI)	ผลที่คาดว่าจะ ได้รับ	หน่วยงาน รับผิดชอบ หลัก
				๒๕๖๖ (บาท)	๒๕๖๗ (บาท)	๒๕๖๘ (บาท)	๒๕๖๙ (บาท)	๒๕๗๐ (บาท)			
๑	รณรงค์ป้องกันต่อต้านยาเสพติด	เพื่อส่งเสริมให้ ประชาชน เด็ก และ เยาวชนมีความรู้ในเรื่อง โทษและพิษภัยของยา เสพติด	จัดกิจกรรมที่ เกี่ยวข้องในการ รณรงค์ต่อต้านยา เสพติด	๔๐,๐๐๐	๔๐,๐๐๐	๔๐,๐๐๐	๔๐,๐๐๐	๔๐,๐๐๐	โครงการ/ กิจกรรม	ประชาชน เด็ก และเยาวชนมี ความรู้ในเรื่อง โทษและพิษภัย ของยาเสพติด	สำนักปลัด
	รวม ๑ โครงการ			๔๐,๐๐๐	๔๐,๐๐๐	๔๐,๐๐๐	๔๐,๐๐๐	๔๐,๐๐๐			

แบบ ผ. ๐๒

ยุทธศาสตร์ที่ ๔

ด้านการวางแผน การส่งเสริมการลงทุน

พาณิชย์กรรมและการท่องเที่ยว

หมายเหตุ ๑. แบบ ผ.๐๒ เป็นแบบสำหรับองค์กรปกครองส่วนท้องถิ่นดำเนินการที่ต้องลงรายละเอียดในแผนพัฒนาท้องถิ่น พ.ศ.๒๕๖๖-๒๕๗๐ เพื่อนำไปจัดทำงบประมาณรายจ่าย
๒. ทั้งนี้หากองค์กรปกครองส่วนท้องถิ่นจะนำโครงการใน แบบ ผ.๐๒ ไปของงบประมาณจากหน่วยงานอื่น ก็สามารถดำเนินการได้ โดยไม่ต้อง “แก้ไข” หรือ “เปลี่ยนแปลง” ไปอยู่ใน แบบ ผ.๐๒/๒

๒.บัญชีโครงการพัฒนาท้องถิ่น

แบบ ผ.๐๒

รายละเอียดโครงการพัฒนา
แผนพัฒนาท้องถิ่น (พ.ศ.๒๕๖๖ – ๒๕๗๐)
อบต.หนองพันจันทร์ อำเภอบ้านคา จังหวัดราชบุรี

ก.ยุทธศาสตร์จังหวัดที่ ๒ การเสริมสร้างความมั่นคงทางเศรษฐกิจ การค้า การบริการท่องเที่ยว ด้วยนวัตกรรมและบริการที่มีมูลค่าสูง

ยุทธศาสตร์จังหวัดที่ ๓ การพัฒนาคุณภาพประชาชน และความมั่นคงในชีวิตด้วยปรัชญาของเศรษฐกิจพอเพียง

ข.ยุทธศาสตร์การพัฒนาขององค์กรปกครองส่วนท้องถิ่นในเขตจังหวัดราชบุรีที่ ๔ ด้านการวางแผน การส่งเสริมการลงทุน พาณิชยกรรมและการท่องเที่ยว

-ยุทธศาสตร์การพัฒนาที่ ๔ ด้านการวางแผน การส่งเสริมการลงทุน พาณิชยกรรมและการท่องเที่ยว

๔.๑ (แผนงานบริหารงานทั่วไป)

ที่	โครงการ	วัตถุประสงค์	เป้าหมาย (ผลผลิตของ โครงการ)	งบประมาณ					ตัวชี้วัด (KPI)	ผลที่คาดว่าจะ ได้รับ	หน่วยงาน รับผิดชอบ หลัก
				๒๕๖๖ (บาท)	๒๕๖๗ (บาท)	๒๕๖๘ (บาท)	๒๕๖๙ (บาท)	๒๕๗๐ (บาท)			
๑	บริหารจัดการการเลือกตั้ง	เพื่อให้ประชาชนมีส่วนร่วมในการปฏิบัติตามระบอบประชาธิปไตยในการเลือกตั้งท้องถิ่น	การจัดการเลือกตั้งตามที่คณะกรรมการการเลือกตั้งกำหนด	๑๐๐,๐๐๐	๑๐๐,๐๐๐	๕๐๐,๐๐๐	๑๐๐,๐๐๐	๑๐๐,๐๐๐	จัดการเลือกตั้งท้องถิ่น	ประชาชนได้เลือกตั้งผู้บริหารท้องถิ่นและสมาชิกสภาท้องถิ่น	สำนักปลัด
๒	อุดหนุน อบต.บ้านบึง ตามโครงการเพิ่มเติมประสิทธิภาพศูนย์ปฏิบัติ การร่วมในการช่วยเหลือประชาชน และการพัฒนาศักยภาพการบริหารจัดการของ อบต.	เพื่อเป็นการสนับสนุนศูนย์ปฏิบัติการร่วมในการช่วยเหลือประชาชน และการพัฒนาศักยภาพการบริหารจัดการของ อบต.	อุดหนุน อบต.บ้านบึง	๖๕,๐๐๐	๖๕,๐๐๐	๖๕,๐๐๐	๖๕,๐๐๐	๖๕,๐๐๐	ศูนย์ปฏิบัติการร่วมในการช่วยเหลือประชาชน	การดำเนินการของปฏิบัติการร่วมในการช่วยเหลือประชาชนมีประสิทธิภาพมากยิ่งขึ้น	สำนักปลัด

-ยุทธศาสตร์การพัฒหน้าที่ ๔ ด้านการวางแผน การส่งเสริมการลงทุน พาณิชยกรรมและการท่องเที่ยว

แบบ ผ.๐๒

๔.๑ (แผนงานบริหารงานทั่วไป)

ที่	โครงการ	วัตถุประสงค์	เป้าหมาย (ผลผลิตของ โครงการ)	งบประมาณ					ตัวชี้วัด (KPI)	ผลที่คาดว่าจะ ได้รับ	หน่วยงาน รับผิดชอบ หลัก
				๒๕๖๖ (บาท)	๒๕๖๗ (บาท)	๒๕๖๘ (บาท)	๒๕๖๙ (บาท)	๒๕๗๐ (บาท)			
๓	อบรมให้ความรู้ด้านการบันทึกบัญชีด้วยระบบคอมพิวเตอร์ (E-lass)	เพื่อให้บุคลากรมีความรู้ความเข้าใจในด้านการบันทึกบัญชีด้วยระบบคอมพิวเตอร์ (E-lass) ที่ถูกต้อง	จัดอบรมให้ความรู้กับบุคลากร	๒๐,๐๐๐	๒๐,๐๐๐	๒๐,๐๐๐	๒๐,๐๐๐	๒๐,๐๐๐	ผู้เข้าร่วมโครงการ	บุคลากรในองค์กรปฏิบัติงานด้านการบันทึกบัญชีในระบบคอมพิวเตอร์ได้ถูกต้อง	กองคลัง
๔	อบรมสัมมนาและทัศนศึกษาดูงานของคณะผู้บริหาร สมาชิกสภา อบต. พนักงานส่วนตำบล ลูกจ้างประจำและพนักงานจ้าง	เพื่อพัฒนาศักยภาพในการปฏิบัติงานของบุคลากรในองค์กร	จัดอบรมและทัศนศึกษาดูงานขององค์การบริหารส่วนตำบลหนองพันจันทร์	๔๐๐,๐๐๐	๔๐๐,๐๐๐	๔๐๐,๐๐๐	๔๐๐,๐๐๐	๔๐๐,๐๐๐	ผู้เข้าร่วมโครงการ	ผู้บริหาร สมาชิกสภา อบต. พนักงานส่วนตำบล ลูกจ้างประจำและพนักงานจ้างมีศักยภาพในการปฏิบัติงานเพิ่มมากขึ้น	สำนักปลัด
๕	อบรมให้ความรู้เกี่ยวกับการปฏิบัติตามระเบียบสำนักนายกรัฐมนตรีว่าด้วยงานสารบรรณ พ.ศ.๒๕๖๖และที่แก้ไขเพิ่มเติม	เพื่อเพิ่มความรู้และเข้าใจในสาระสำคัญและหลักการปฏิบัติงานตามระเบียบงานสารบรรณได้อย่างถูกต้อง	พนักงาน อบต.	๓๐,๐๐๐	๓๐,๐๐๐	๓๐,๐๐๐	๓๐,๐๐๐	๓๐,๐๐๐	จำนวนผู้เข้าร่วมโครงการ	ผู้เข้ารับการอบรมมีความรู้ความเข้าใจในการปฏิบัติงานตามระเบียบงานสารบรรณ	สำนักปลัด
๖	อบรมการป้องกันและปราบปรามการทุจริต	เพื่อให้บุคลากรได้มีความรู้ความเข้าใจในการปฏิบัติงานเพื่อเป็นการป้องกันการทุจริต	ผู้บริหาร สมาชิกสภาฯ พนักงาน ลูกจ้าง	๓๐,๐๐๐	๓๐,๐๐๐	๓๐,๐๐๐	๓๐,๐๐๐	๓๐,๐๐๐	จำนวนผู้เข้าร่วมโครงการ	บุคลากรในองค์กรได้รับความรู้เพิ่มขึ้นและปรับใช้ในการปฏิบัติงานได้มีประสิทธิภาพมากขึ้น	สำนักปลัด

-ยุทธศาสตร์การพัฒหน้าที่ ๔ ด้านการวางแผน การส่งเสริมการลงทุน พาณิชยกรรมและการท่องเที่ยว

แบบ ผ.๐๒

๔.๑ (แผนงานบริหารงานทั่วไป)

ที่	โครงการ	วัตถุประสงค์	เป้าหมาย (ผลผลิตของ โครงการ)	งบประมาณ					ตัวชี้วัด (KPI)	ผลที่คาดว่าจะ ได้รับ	หน่วยงาน รับผิดชอบ หลัก
				๒๕๖๖ (บาท)	๒๕๖๗ (บาท)	๒๕๖๘ (บาท)	๒๕๖๙ (บาท)	๒๕๗๐ (บาท)			
๗	อบรมให้ความรู้เกี่ยวกับการปฏิบัติตาม พ.ร.บ. ข้อมูลข่าวสาร พ.ศ.๒๕๔๐	เพื่อเพิ่มความรู้ความเข้าใจใน พ.ร.บ. ข้อมูลข่าวสารและพัฒนาศักยภาพในการบริการประชาชน	คณะผู้บริหาร สมาชิกสภา อบต. และพนักงาน อบต.	๑๐,๐๐๐	๑๐,๐๐๐	๑๐,๐๐๐	๑๐,๐๐๐	๑๐,๐๐๐	จำนวนผู้เข้าร่วมโครงการ	ผู้เข้าร่วมโครงการมีความรู้ความเข้าใจใน พ.ร.บ. ข้อมูลข่าวสารและปฏิบัติงานงานได้	สำนักปลัด
๘	พัฒนาปรับปรุงระบบอิเล็กทรอนิกส์	เพื่อพัฒนาระบบจัดการเอกสารพัฒนาระบบอินเทอร์เน็ต และระบบงานทะเบียนราษฎรเพื่อการบริหารสำนักงานและการบริการประชาชน	จ้างเหมาบริการในการปรับปรุงระบบการจัดการเอกสารและระบบอินเทอร์เน็ต	๓๐,๐๐๐	๓๐,๐๐๐	๓๐,๐๐๐	๓๐,๐๐๐	๓๐,๐๐๐	จำนวนระบบการจัดการที่มีประสิทธิภาพ	การจัดการระบบเอกสารและระบบอินเทอร์เน็ตเพื่อการปฏิบัติงานและการบริการมีประสิทธิภาพ	สำนักปลัด
๙	จิตอาสาทำความดี	เพื่อให้ประชาชน และบุคลากรในองค์กร ได้ทำกิจกรรมจิตอาสาทำความดีร่วมกันในตำบล	จัดกิจกรรมจิตอาสาเพื่อร่วมกันทำกิจกรรมในตำบล	๕๐,๐๐๐	๕๐,๐๐๐	๕๐,๐๐๐	๕๐,๐๐๐	๕๐,๐๐๐	ผู้เข้าร่วมโครงการ	ผู้เข้าร่วมโครงการได้ทำกิจกรรมจิตอาสาทำความดีร่วมกันเพื่อเป็นประโยชน์ต่อพื้นที่ตำบล	สำนักปลัด
๑๐	จัดงานวันปิยมหาราช	เพื่อแสดงออกถึงความจงรักภักดี และเพื่อให้ประชาชนได้เข้าร่วมกิจกรรมต่างๆร่วมกันทั้งตำบล	ดำเนินการจัดโครงการ	๓๐,๐๐๐	๓๐,๐๐๐	๓๐,๐๐๐	๓๐,๐๐๐	๓๐,๐๐๐	กิจกรรมที่จัดขึ้น	ประชาชนในตำบลได้ร่วมแสดงความจงรักภักดี	สำนักปลัด

-ยุทธศาสตร์การพัฒนาที่ ๔ ด้านการวางแผน การส่งเสริมการลงทุน พาณิชยกรรมและการท่องเที่ยว

แบบ ผ.๐๒

๔.๑ (แผนงานบริหารงานทั่วไป)

ที่	โครงการ	วัตถุประสงค์	เป้าหมาย (ผลผลิตของ โครงการ)	งบประมาณ					ตัวชี้วัด (KPI)	ผลที่คาดว่าจะ ได้รับ	หน่วยงาน รับผิดชอบ หลัก
				๒๕๖๖ (บาท)	๒๕๖๗ (บาท)	๒๕๖๘ (บาท)	๒๕๖๙ (บาท)	๒๕๗๐ (บาท)			
๑๑	งานรัฐพิธีและงานวันสำคัญต่างๆ	เพื่อจัดพิธีเนื่องในโอกาสต่างๆที่เป็นงานรัฐพิธี ตามหนังสือสั่งการ เพื่อแสดงออกถึงความจงรักภักดี และเพื่อให้ประชาชนได้เข้าร่วมกิจกรรมต่างๆ ร่วมกันทั้งตำบล	ดำเนินการจัดโครงการ/ กิจกรรมงานรัฐพิธีอื่นๆ ที่กำหนดขึ้นตามระยะเวลาดำเนินการตามหนังสือสั่งการหรือกำหนดการที่แจ้งขึ้นใหม่ที่เป็นโครงการนอกเหนือจากที่เป็นโครงการ/ กิจกรรมที่จัดขึ้นเป็นประจำทุกปี	๕๐,๐๐๐	๕๐,๐๐๐	๕๐,๐๐๐	๕๐,๐๐๐	๕๐,๐๐๐	โครงการ/ กิจกรรม	ประชาชนในตำบลได้ร่วมแสดงความจงรักภักดีและร่วมในงานต่างๆที่ทางองค์กรได้จัดขึ้น	สำนักปลัด
๑๒	อบรมเกี่ยวกับกฎหมายท้องถิ่นและกฎหมายที่จำเป็นในเรื่องประชาธิปไตย	เพื่อปลูกฝังประชาธิปไตยในชุมชนและคนในชุมชนมีส่วนร่วมในการพัฒนาชุมชนในทุกระดับ	จัดอบรมให้กับประชาชนในตำบล	๓๐,๐๐๐	๓๐,๐๐๐	๓๐,๐๐๐	๓๐,๐๐๐	๓๐,๐๐๐	ผู้เข้าร่วมโครงการ	ประชาชนได้รับความรู้และปลูกฝังประชาธิปไตยมากยิ่งขึ้น	สำนักปลัด
๑๓	จัดงานวันท้องถิ่นไทย	เพื่อรำลึกถึงพระมหากรุณาธิคุณและเพื่อเผยแพร่บทบาท การกิจ และความสำคัญของ อปท.ในการให้บริการสาธารณะแก่ประชาชน สร้างการมีส่วนร่วมของประชาชนในการปกครองส่วนท้องถิ่น	ดำเนินการจัดโครงการ/ กิจกรรมที่กำหนดขึ้น	๕๐,๐๐๐	๕๐,๐๐๐	๕๐,๐๐๐	๕๐,๐๐๐	๕๐,๐๐๐	โครงการ/ กิจกรรม	ประชาชนในตำบลได้ร่วมแสดงความจงรักภักดีและร่วมในงานต่างๆที่ทางองค์กรได้จัดขึ้น	สำนักปลัด

-ยุทธศาสตร์การพัฒนาระดับที่ ๔ ด้านการวางแผน การส่งเสริมการลงทุน พาณิชยกรรมและการท่องเที่ยว

แบบ ผ.๐๒

๔.๑ (แผนงานบริหารงานทั่วไป)

ที่	โครงการ	วัตถุประสงค์	เป้าหมาย (ผลผลิตของ โครงการ)	งบประมาณ					ตัวชี้วัด (KPI)	ผลที่คาดว่าจะ ได้รับ	หน่วยงาน รับผิดชอบ หลัก
				๒๕๖๖ (บาท)	๒๕๖๗ (บาท)	๒๕๖๘ (บาท)	๒๕๖๙ (บาท)	๒๕๗๐ (บาท)			
๑๔	อบรมเพิ่มประสิทธิภาพการปฏิบัติงานของผู้บริหารท้องถิ่น/ประธานสภา /รองประธานสภา/เลขานุการฯ และสมาชิกสภาท้องถิ่น	เพื่อให้ผู้บริหารท้องถิ่น/ประธานสภา /รองประธานสภา/เลขานุการฯ และสมาชิกสภาท้องถิ่นมีความรู้ความเข้าใจในกฎหมายเกี่ยวกับอำนาจหน้าที่ของ อปท.และกฎหมายที่เกี่ยวข้องกับสภาท้องถิ่น	จัดอบรมให้กับผู้บริหารท้องถิ่น/ประธานสภา /รองประธานสภา/เลขานุการฯ และสมาชิกสภาท้องถิ่น	๕๐,๐๐๐	๕๐,๐๐๐	๕๐,๐๐๐	๕๐,๐๐๐	๕๐,๐๐๐	ผู้เข้าร่วมโครงการ	ผู้บริหารท้องถิ่น/ประธานสภา /รองประธานสภา/เลขานุการฯ และสมาชิกสภาที่มีความรู้ความเข้าใจในกฎหมายเกี่ยวกับอำนาจหน้าที่มากยิ่งขึ้นและเข้าใจในขั้นตอนการประชุมสภาท้องถิ่นเพื่อให้การปฏิบัติงานมีประสิทธิภาพ	สำนักปลัด

-ยุทธศาสตร์การพัฒนาระดับที่ ๔ ด้านการวางแผน การส่งเสริมการลงทุน พาณิชยกรรมและการท่องเที่ยว

แบบ ผ.๐๒

๔.๑ (แผนงานบริหารงานทั่วไป)

ที่	โครงการ	วัตถุประสงค์	เป้าหมาย (ผลผลิตของ โครงการ)	งบประมาณ					ตัวชี้วัด (KPI)	ผลที่คาดว่าจะ ได้รับ	หน่วยงาน รับผิดชอบ หลัก
				๒๕๖๖ (บาท)	๒๕๖๗ (บาท)	๒๕๖๘ (บาท)	๒๕๖๙ (บาท)	๒๕๗๐ (บาท)			
๑๕	เทิดทูนและปกป้องสถาบันของชาติ	เพื่อส่งเสริมให้ประชาชนชาวไทยทุกคนได้เกิดความรัก ความสามัคคี มีความเป็นอันหนึ่งอันเดียวกันภายใต้การปกครองระบอบประชาธิปไตย อันมีพระมหากษัตริย์ทรงเป็นพระประมุข และปลูกจิตสำนึกให้คนไทยได้เกิดความรักภักดี ปกป้อง และเทิดทูนต่อสถาบันชาติ	จัดโครงการ/กิจกรรมเทิดทูนฯ	๑๐๐,๐๐๐	๑๐๐,๐๐๐	๑๐๐,๐๐๐	๑๐๐,๐๐๐	๑๐๐,๐๐๐	ผู้เข้าร่วมโครงการ	ประชาชนในท้องถิ่นมีความจงรักภักดีต่อชาติและสถาบันพระมหากษัตริย์	สำนักปลัด
	รวม ๑๕ โครงการ			๑,๐๔๕,๐๐๐	๑,๐๔๕,๐๐๐	๑,๐๔๕,๐๐๐	๑,๐๔๕,๐๐๐	๑,๐๔๕,๐๐๐			

บัญชีสรุปโครงการพัฒนา
แผนพัฒนาท้องถิ่น (พ.ศ.๒๕๖๖ – ๒๕๗๐)
อบต.หนองพันจันทร์ อำเภอบ้านคา จังหวัดราชบุรี

ก.ยุทธศาสตร์จังหวัดที่ ๒ การเสริมสร้างความมั่นคงทางเศรษฐกิจ การค้า การบริการท่องเที่ยว ด้วยนวัตกรรมและบริการที่มีมูลค่าสูง

ยุทธศาสตร์จังหวัดที่ ๓ การพัฒนาคุณภาพประชาชน และความมั่นคงในชีวิตด้วยปรัชญาของเศรษฐกิจพอเพียง

ข.ยุทธศาสตร์การพัฒนาขององค์กรปกครองส่วนท้องถิ่นในเขตจังหวัดราชบุรีที่ ๔ ด้านการวางแผน การส่งเสริมการลงทุน พาณิชยกรรมและการท่องเที่ยว

-ยุทธศาสตร์การพัฒนาที่ ๔ ด้านการวางแผน การส่งเสริมการลงทุน พาณิชยกรรมและการท่องเที่ยว

๔.๒ (แผนงานสร้างความเข้มแข็งของชุมชน)

ที่	โครงการ	วัตถุประสงค์	เป้าหมาย (ผลผลิตของ โครงการ)	งบประมาณ					ตัวชี้วัด (KPI)	ผลที่คาดว่าจะได้รับ	หน่วยงาน รับผิดชอบ หลัก
				๒๕๖๖ (บาท)	๒๕๖๗ (บาท)	๒๕๖๘ (บาท)	๒๕๖๙ (บาท)	๒๕๗๐ (บาท)			
๑	จัดทำแผนพัฒนาท้องถิ่น	๑.เพื่อให้สามารถแก้ไข ปัญหาความเดือดร้อน ของประชาชนภายใน พื้นที่ได้อย่างเหมาะสม ตามความจำเป็น เร่งด่วน และเพื่อให้ สอดคล้องกับข้อเท็จ ๒.เพื่อให้มีโครงการ/ กิจกรรมนำมาเป็น กรอบในการพัฒนา ท้องถิ่น	จัดประชุม ประชาคมในทุก ระดับ และจัดทำ แผนพัฒนาตาม ขั้นตอน	๓๐,๐๐๐	๓๐,๐๐๐	๓๐,๐๐๐	๕๐,๐๐๐	๓๐,๐๐๐	โครงการ/ กิจกรรม	๑.สามารถแก้ไข ปัญหาความเดือด ร้อนของ ประชาชนได้อย่าง มีประสิทธิภาพ ๒.มีโครงการ/ กิจกรรมที่นำมา เป็นกรอบในการ พัฒนาท้องถิ่นได้ อย่างครบถ้วน	สำนักปลัด

-ยุทธศาสตร์การพัฒนาที่ ๔ ด้านการวางแผน การส่งเสริมการลงทุน พาณิชยกรรมและการท่องเที่ยว

แบบ ผ.๐๒

๔.๒ (แผนงานสร้างความเข้มแข็งของชุมชน)

ที่	โครงการ	วัตถุประสงค์	เป้าหมาย (ผลผลิตของ โครงการ)	งบประมาณ					ตัวชี้วัด (KPI)	ผลที่คาดว่าจะ ได้รับ	หน่วยงาน รับผิดชอบ หลัก
				๒๕๖๖ (บาท)	๒๕๖๗ (บาท)	๒๕๖๘ (บาท)	๒๕๖๙ (บาท)	๒๕๗๐ (บาท)			
๒	ฝึกอบรมอาชีพให้กับประชาชน ภายในตำบลหนองพันจันทร์	๑. เพื่อให้ประชาชน ภายในตำบลหนองพัน จันทร์ ได้มีทักษะความ รู้ในการผลิตสินค้าต่างๆ ๒. เพื่อให้ผู้เข้าร่วม โครงการ สามารถนำไป ประกอบอาชีพเสริมได้	จัดกิจกรรม ฝึกอบรมอาชีพ ให้กับประชาชน ภายในตำบลหนอง พันจันทร์	๓๐,๐๐๐	๓๐,๐๐๐	๓๐,๐๐๐	๓๐,๐๐๐	๓๐,๐๐๐	จำนวน ผู้เข้าร่วม โครงการ	ประชาชนภายใน ตำบลหนองพัน จันทร์มีทักษะ ความรู้ในการ ประกอบอาชีพต่างๆ และสามารถนำไป ประกอบอาชีพมี รายได้เพิ่มมากขึ้น	กอง สวัสดิการ สังคม
๓	ฝึกอบรมอาชีพให้กับสตรีภายใน ตำบลหนองพันจันทร์	๑. เพื่อส่งเสริมให้สตรี ตำบลหนองพันจันทร์ได้ มีทักษะความรู้ในการ ประกอบอาชีพที่ หลากหลาย ๒. เพื่อส่งเสริมให้สตรี ตำบลหนองพันจันทร์ สามารถนำไปประกอบ อาชีพเสริมได้	จัดกิจกรรมฝึกอบรม อาชีพให้กับสตรี ภายในตำบลหนอง พันจันทร์	๒๐,๐๐๐	๒๐,๐๐๐	๒๐,๐๐๐	๒๐,๐๐๐	๒๐,๐๐๐	จำนวน ผู้เข้าร่วม โครงการ	สตรีตำบลหนอง พันจันทร์ มีทักษะ ความรู้ในการ ประกอบอาชีพที่ หลากหลาย และ สามารถนำไป ประกอบอาชีพ เสริมได้	กอง สวัสดิการ สังคม
๔	ฝึกอบรมและทัศนศึกษาดูงาน ด้านเศรษฐกิจพอเพียงให้กับ ประชาชนภายในตำบลหนองพัน จันทร์	เพื่อให้ประชาชนในตำบลมี ความรู้ความเข้าใจเกี่ยว กับปรัชญาเศรษฐกิจพอ เพียงและสามารถนำ มา ปรับใช้พัฒนาในการประ กอบอาชีพของตนเองได้	จัดกิจกรรม ฝึกอบรมและทัศน ศึกษาดูงานนอก สถานที่ให้กับ ประชาชน	๖๐๐,๐๐๐	๖๐๐,๐๐๐	๖๐๐,๐๐๐	๖๐๐,๐๐๐	๖๐๐,๐๐๐	จำนวน ผู้เข้าร่วม โครงการ	ประชาชนมีความรู้ ความเข้าใจเกี่ยวกับ ปรัชญาเศรษฐกิจ พอเพียงและ สามารถ นำมาปรับ ใช้พัฒนาในการ ประกอบอาชีพ ของตนเองได้	กอง สวัสดิการ สังคม

-ยุทธศาสตร์การพัฒนาที่ ๔ ด้านการวางแผน การส่งเสริมการลงทุน พาณิชยกรรมและการท่องเที่ยว

แบบ ผ.๐๒

๔.๒ (แผนงานสร้างความเข้มแข็งของชุมชน)

ที่	โครงการ	วัตถุประสงค์	เป้าหมาย (ผลผลิตของ โครงการ)	งบประมาณ					ตัวชี้วัด (KPI)	ผลที่คาดว่าจะ ได้รับ	หน่วยงาน รับผิดชอบ หลัก
				๒๕๖๖ (บาท)	๒๕๖๗ (บาท)	๒๕๖๘ (บาท)	๒๕๖๙ (บาท)	๒๕๗๐ (บาท)			
๕	ฝึกอบรมเพิ่มศักยภาพการประกอบอาชีพ ผู้ผลิตสินค้า OTOP /กลุ่มสตรี กลุ่มแม่บ้าน ภายในตำบลหนองพันจันทร์	๑. เพื่อให้ความรู้ความเข้าใจในการเพิ่มศักยภาพการประกอบอาชีพแก่ผู้ผลิตสินค้า OTOP /กลุ่มสตรี กลุ่มแม่บ้านภายในตำบลหนองพันจันทร์ ๒. เพื่อส่งเสริมให้ประชาชนมีการพัฒนาผลิตภัณฑ์ให้มีมาตรฐานมากขึ้น	จัดกิจกรรมฝึกอบรมเพิ่มศักยภาพการประกอบอาชีพสินค้า OTOP /กลุ่มสตรี กลุ่มแม่บ้านภายในตำบลหนองพันจันทร์	๓๐,๐๐๐	๓๐,๐๐๐	๓๐,๐๐๐	๓๐,๐๐๐	๓๐,๐๐๐	จำนวนผู้เข้าร่วมโครงการ	ผู้ผลิตสินค้า OTOP /กลุ่มสตรี กลุ่มแม่บ้านภายในตำบลหนองพันจันทร์มีความรู้ความเข้าใจในการเพิ่มศักยภาพการประกอบอาชีพ และมีการพัฒนาผลิตภัณฑ์ให้มีมาตรฐานมากขึ้น	กองสวัสดิการสังคม
๖	อุดหนุนที่ทำการปกครองอำเภอ บ้านคา ตามโครงการจัดงานวันสัปดาห์รุดหวานบ้านคา	เพื่อส่งเสริมอาชีพ ส่งเสริมกิจกรรมการท่องเที่ยวอำเภอบ้านคา เป็นการสร้างงาน สร้างรายได้	อุดหนุนงบประมาณในการจัดงานวันสัปดาห์รุดหวานบ้านคา	๕๐,๐๐๐	๕๐,๐๐๐	๕๐,๐๐๐	๕๐,๐๐๐	๕๐,๐๐๐	อุดหนุนที่ทำการปกครองอำเภอบ้านคา	ประชาชนได้รับการส่งเสริมสนับสนุนเพิ่มรายได้ให้แก่ประชาชน เกิดกิจกรรมการท่องเที่ยวอำเภอบ้านคาเป็นงานประจำปี	กองการศึกษา
	รวม ๖ โครงการ			๘๕๐,๐๐๐	๘๕๐,๐๐๐	๘๕๐,๐๐๐	๘๕๐,๐๐๐	๘๕๐,๐๐๐			

ยุทธศาสตร์ที่ ๕

ด้านการอนุรักษ์ทรัพยากรธรรมชาติและสิ่งแวดล้อม

หมายเหตุ ๑. แบบ ผ.๐๒ เป็นแบบสำหรับองค์กรปกครองส่วนท้องถิ่นดำเนินการที่ต้องลงรายละเอียดในแผนพัฒนาท้องถิ่น พ.ศ.๒๕๖๖-๒๕๗๐ เพื่อนำไปจัดทำงบประมาณรายจ่าย

๒. ทั้งนี้หากองค์กรปกครองส่วนท้องถิ่นจะนำโครงการใน แบบ ผ.๐๒ ไปของบประมาณจากหน่วยงานอื่น ก็สามารถดำเนินการได้ โดยไม่ต้อง “แก้ไข” หรือ “เปลี่ยนแปลง” ไปอยู่ใน แบบ ผ.๐๒/๒

๒.บัญชีโครงการพัฒนาท้องถิ่น

แบบ ผ.๐๒

บัญชีสรุปโครงการพัฒนา
แผนพัฒนาท้องถิ่น (พ.ศ.๒๕๖๖ – ๒๕๗๐)
อบต.หนองพันจันทร์ อำเภอบ้านคา จังหวัดราชบุรี

ก.ยุทธศาสตร์จังหวัดที่ ๔ การจัดการทรัพยากรธรรมชาติและสิ่งแวดล้อมที่สมดุล และใช้ประโยชน์อย่างยั่งยืน

ข.ยุทธศาสตร์การพัฒนาขององค์กรปกครองส่วนท้องถิ่นในเขตจังหวัดราชบุรีที่ ๕ ด้านการบริหารจัดการและการอนุรักษ์ทรัพยากรธรรมชาติและสิ่งแวดล้อม

-ยุทธศาสตร์การพัฒนาที่ ๕ ด้านการบริหารจัดการและการอนุรักษ์ทรัพยากรธรรมชาติและสิ่งแวดล้อม

๕.๑ (แผนงานการรักษาความสงบภายใน)

ที่	โครงการ	วัตถุประสงค์	เป้าหมาย (ผลผลิตของ โครงการ)	งบประมาณ					ตัวชี้วัด (KPI)	ผลที่คาดว่าจะได้รับ	หน่วยงาน รับผิดชอบ หลัก
				๒๕๖๖ (บาท)	๒๕๖๗ (บาท)	๒๕๖๘ (บาท)	๒๕๖๙ (บาท)	๒๕๗๐ (บาท)			
๑	แก้ไขปัญหามลพิษทางอากาศ	๑.เพื่อลดปัญหาฝุ่น ละอองในอากาศ ๒.เพื่อให้ประชาชนรู้ถึง มลพิษทางอากาศ ๓.เพื่อให้ประชาชนรู้ วิธีการป้องกันมลพิษ ทางอากาศ	เจ้าหน้าที่และ ประชาชน	๓๐,๐๐๐	๓๐,๐๐๐	๓๐,๐๐๐	๓๐,๐๐๐	๓๐,๐๐๐	จำนวน ผู้เข้าร่วม โครงการ	๑.ประชาชนร่วมมือกันไม่เผาเพื่อ ลดมลพิษทาง อากาศ ๒.ประชาชนรู้วิธี การป้องกันและ จัดการกับมลพิษ มีค่าละอองฝุ่น PM ๒.๕ ลดลง	สำนักปลัด
๒	ป้องกันแก้ไขปัญหามอกควัน และไฟฟ้า	๑.เพื่อลดปัญหามอก ควันซึ่งเป็นมลพิษทาง อากาศ ๒.เพื่อป้องกันเฝ้าระวัง ไม่ให้เกิดไฟฟ้า	ฝึกอบรมภาควิชา การและปฏิบัติ	๔๐,๐๐๐	๔๐,๐๐๐	๔๐,๐๐๐	๔๐,๐๐๐	๔๐,๐๐๐	จำนวน ผู้เข้าร่วม โครงการ	๑.เฝ้าระวังป้องกัน ไม่ให้เกิดไฟฟ้า ๒.ไม่มีมลพิษทาง อากาศ	สำนักปลัด

-ยุทธศาสตร์การพัฒนาระดับ ๕ ด้านการบริหารจัดการและการอนุรักษ์ทรัพยากรธรรมชาติและสิ่งแวดล้อม

แบบ ผ.๐๒

๕.๑ (แผนงานการรักษาความสงบภายใน)

ที่	โครงการ	วัตถุประสงค์	เป้าหมาย (ผลผลิตของ โครงการ)	งบประมาณ					ตัวชี้วัด (KPI)	ผลที่คาดว่าจะ ได้รับ	หน่วยงาน รับผิดชอบ หลัก
				๒๕๖๖ (บาท)	๒๕๖๗ (บาท)	๒๕๖๘ (บาท)	๒๕๖๙ (บาท)	๒๕๗๐ (บาท)			
๓	จัดทำแนวกันไฟแก้ไขปัญหาไฟป่า	๑.เพื่อให้ประชาชนมีความรู้ด้านทำแนวกันไฟป่า ๒.เพื่อให้ประชาชนตระหนักถึงภัยที่เกิดจากไฟป่า ๓.เพื่อให้ประชาชนร่วมป้องกันและเฝ้าระวังพื้นที่เสี่ยงการเกิดไฟป่า	ฝึกอบรมภาควิชาการและปฏิบัติ	๔๐,๐๐๐	๔๐,๐๐๐	๔๐,๐๐๐	๔๐,๐๐๐	๔๐,๐๐๐	จำนวนผู้เข้าร่วมโครงการ	๑.ลดการเกิดไฟป่าในพื้นที่ได้มากขึ้น ๒.ประชาชนมีส่วนร่วมในการป้องกันและเฝ้าระวังในพื้นที่ได้อย่างมีประสิทธิภาพ	สำนักปลัด
	รวม ๓ โครงการ			๑๑๐,๐๐๐	๑๑๐,๐๐๐	๑๑๐,๐๐๐	๑๑๐,๐๐๐	๑๑๐,๐๐๐			

๒. บัญชีโครงการพัฒนาท้องถิ่น

แบบ ผ.๐๒

บัญชีสรุปโครงการพัฒนา
แผนพัฒนาท้องถิ่น (พ.ศ.๒๕๖๖ - ๒๕๗๐)
อบต.หนองพันจันทร์ อำเภอบ้านคา จังหวัดราชบุรี

ก. ยุทธศาสตร์จังหวัดที่ ๔ การจัดการทรัพยากรธรรมชาติและสิ่งแวดล้อมที่สมดุล และใช้ประโยชน์อย่างยั่งยืน

ข. ยุทธศาสตร์การพัฒนาขององค์กรปกครองส่วนท้องถิ่นในเขตจังหวัดราชบุรีที่ ๕ ด้านการบริหารจัดการและการอนุรักษ์ทรัพยากรธรรมชาติและสิ่งแวดล้อม

- ยุทธศาสตร์การพัฒนาที่ ๕ ด้านการบริหารจัดการและการอนุรักษ์ทรัพยากรธรรมชาติและสิ่งแวดล้อม

๕.๒ (แผนงานเคหะและชุมชน)

ที่	โครงการ	วัตถุประสงค์	เป้าหมาย (ผลผลิตของ โครงการ)	งบประมาณ					ตัวชี้วัด (KPI)	ผลที่คาดว่าจะได้รับ	หน่วยงาน รับผิดชอบ หลัก
				๒๕๖๖ (บาท)	๒๕๖๗ (บาท)	๒๕๖๘ (บาท)	๒๕๖๙ (บาท)	๒๕๗๐ (บาท)			
๑	รณรงค์คัดแยกขยะในครัวเรือน และชุมชน	เพื่อให้ประชาชนมี ความรู้เกี่ยวกับขยะ ประเภทต่างๆ ตลอดจน ทราบถึงปัญหาและ ผลกระทบที่เกิดจาก ขยะ รวมถึงวิธีการลด ปริมาณขยะ วิธีการคัด แยก การนำกลับมาใช้ ใหม่	รณรงค์และให้ ความรู้กับ ประชาชนในตำบล	๔๐,๐๐๐	๔๐,๐๐๐	๔๐,๐๐๐	๔๐,๐๐๐	๔๐,๐๐๐	จำนวน ผู้เข้าร่วม โครงการ	ประชาชนมี ความรู้เกี่ยวกับ ขยะประเภทต่างๆ และวิธีการลด ปริมาณขยะ วิธีการคัดแยก การนำกลับมาใช้ ใหม่สามารถลด ปริมาณขยะใน ครัวเรือนและ ชุมชนได้	สำนักปลัด

-ยุทธศาสตร์การพัฒหน้าที่ ๕ ด้านการบริหารจัดการและการอนุรักษ์ทรัพยากรธรรมชาติและสิ่งแวดล้อม

แบบ ผ.๐๒

๕.๒ (แผนงานเคหะและชุมชน)

ที่	โครงการ	วัตถุประสงค์	เป้าหมาย (ผลผลิตของ โครงการ)	งบประมาณ					ตัวชี้วัด (KPI)	ผลที่คาดว่าจะ ได้รับ	หน่วยงาน รับผิดชอบ หลัก
				๒๕๖๖ (บาท)	๒๕๖๗ (บาท)	๒๕๖๘ (บาท)	๒๕๖๙ (บาท)	๒๕๗๐ (บาท)			
๒	บริหารจัดการขยะเปียกใน ครัวเรือน	เพื่อเป็นการเสริมสร้าง จิตสำนึกในการคัดแยก ขยะและเพื่อลดปริมาณ ขยะที่นำไปกำจัด	จัดอบรมให้ความรู้ ในการแยกขยะ เปียก	๔๐,๐๐๐	๔๐,๐๐๐	๔๐,๐๐๐	๔๐,๐๐๐	๔๐,๐๐๐	จำนวน ผู้เข้าร่วม โครงการ	การเสริมสร้าง จิตสำนึกในการคัด แยกขยะและเพื่อ ลดปริมาณขยะที่ นำไปกำจัดมาก ยิ่งขึ้น	สำนักปลัด
	รวม ๒ โครงการ			๘๐,๐๐๐	๘๐,๐๐๐	๘๐,๐๐๐	๘๐,๐๐๐	๘๐,๐๐๐			

๒.บัญชีโครงการพัฒนาท้องถิ่น

แบบ ผ.๐๒

บัญชีสรุปโครงการพัฒนา
แผนพัฒนาท้องถิ่น (พ.ศ.๒๕๖๖ – ๒๕๗๐)
อบต.หนองพันจันทร์ อำเภอบ้านคา จังหวัดราชบุรี

ก.ยุทธศาสตร์จังหวัดที่ ๔ การจัดการทรัพยากรธรรมชาติและสิ่งแวดล้อมที่สมดุล และใช้ประโยชน์อย่างยั่งยืน

ข.ยุทธศาสตร์การพัฒนาขององค์กรปกครองส่วนท้องถิ่นในเขตจังหวัดราชบุรีที่ ๕ ด้านการบริหารจัดการและการอนุรักษ์ทรัพยากรธรรมชาติและสิ่งแวดล้อม

-ยุทธศาสตร์การพัฒนาที่ ๕ ด้านการบริหารจัดการและการอนุรักษ์ทรัพยากรธรรมชาติและสิ่งแวดล้อม

๕.๓ (แผนงานสร้างความเข้มแข็งของชุมชน)

ที่	โครงการ	วัตถุประสงค์	เป้าหมาย (ผลผลิตของ โครงการ)	งบประมาณ					ตัวชี้วัด (KPI)	ผลที่คาดว่าจะ ได้รับ	หน่วยงาน รับผิดชอบ หลัก
				๒๕๖๖ (บาท)	๒๕๖๗ (บาท)	๒๕๖๘ (บาท)	๒๕๖๙ (บาท)	๒๕๗๐ (บาท)			
๑	ค่ายเด็กและเยาวชนอนุรักษ์ ทรัพยากรธรรมชาติและ สิ่งแวดล้อม	๑. เพื่อส่งเสริมให้เด็ก และเยาวชน ได้มี ความรู้ความเข้าใจ เกี่ยวกับการอนุรักษ์ ทรัพยากรธรรมชาติ และสิ่งแวดล้อม ๒. เพื่อส่งเสริมให้เด็ก และเยาวชนเกิดความ รักความ ห่วงเห่นและ ร่วมกันอนุรักษ์ ทรัพยากรธรรมชาติ และสิ่งแวดล้อม	จัดกิจกรรมค่ายเด็ก และเยาวชน อนุรักษ์ ทรัพยากรธรรมชาติ และสิ่งแวดล้อม	๔๐,๐๐๐	๔๐,๐๐๐	๔๐,๐๐๐	๔๐,๐๐๐	๔๐,๐๐๐	จำนวน ผู้เข้าร่วม โครงการ	เด็กและเยาวชน ได้มีความรู้ความ เข้าใจเกี่ยวกับการ การอนุรักษ์ ทรัพยากร ธรรมชาติและสิ่ง แวดล้อมและเกิด ความรัก ความ ห่วงเห่นและร่วม กันอนุรักษ์ทรัพ ยากรธรรมชาติ และสิ่งแวดล้อม	กอง สวัสดิการ สังคม
	รวม ๑ โครงการ			๔๐,๐๐๐	๔๐,๐๐๐	๔๐,๐๐๐	๔๐,๐๐๐	๔๐,๐๐๐			

บัญชีสรุปโครงการพัฒนา
แผนพัฒนาท้องถิ่น (พ.ศ.๒๕๖๖ – ๒๕๗๐)
อบต.หนองพันจันทร์ อำเภอบ้านคา จังหวัดราชบุรี

ก.ยุทธศาสตร์จังหวัดที่ ๔ การจัดการทรัพยากรธรรมชาติและสิ่งแวดล้อมที่สมดุล และใช้ประโยชน์อย่างยั่งยืน

ข.ยุทธศาสตร์การพัฒนาขององค์กรปกครองส่วนท้องถิ่นในเขตจังหวัดราชบุรีที่ ๕ ด้านการบริหารจัดการและการอนุรักษ์ทรัพยากรธรรมชาติและสิ่งแวดล้อม

-ยุทธศาสตร์การพัฒนาที่ ๕ ด้านการบริหารจัดการและการอนุรักษ์ทรัพยากรธรรมชาติและสิ่งแวดล้อม

๕.๔ (แผนงานการเกษตร)

ที่	โครงการ	วัตถุประสงค์	เป้าหมาย (ผลผลิตของ โครงการ)	งบประมาณ					ตัวชี้วัด (KPI)	ผลที่คาดว่าจะได้รับ	หน่วยงาน รับผิดชอบ หลัก
				๒๕๖๖ (บาท)	๒๕๖๗ (บาท)	๒๕๖๘ (บาท)	๒๕๖๙ (บาท)	๒๕๗๐ (บาท)			
๑	ปลูกป่าเฉลิมพระเกียรติ	เพื่อเป็นการปลูกป่าเฉลิมพระเกียรติและปลูกป่าทดแทนในพื้นที่	ปลูกป่าชุมชน/ป่าทดแทน	๓๐,๐๐๐	๓๐,๐๐๐	๓๐,๐๐๐	๓๐,๐๐๐	๓๐,๐๐๐	พื้นที่ป่าที่ปลูก	สร้างป่าทดแทนในส่วนที่หายไปให้ความชุ่มชื้นกับผืนป่า	สำนักปลัด
๒	เศรษฐกิจพอเพียง (ศาสตร์พระราชาสู่การพัฒนาอย่างยั่งยืน)	เพื่อส่งเสริมและพัฒนาชุมชนเพื่อให้สามารถพึ่งตนเองได้ตามแนวทางปรัชญาเศรษฐกิจพอเพียง	อบรมให้ความรู้กับประชาชนในตำบลตามแนวทางศาสตร์พระราช	๓๐,๐๐๐	๓๐,๐๐๐	๓๐,๐๐๐	๓๐,๐๐๐	๓๐,๐๐๐	ผู้เข้าร่วมโครงการ	ประชาชนสามารถพึ่งตนเองได้ตามแนวทางปรัชญาเศรษฐกิจพอเพียง	สำนักปลัด

-ยุทธศาสตร์การพัฒนาที่ ๕ ด้านการบริหารจัดการและการอนุรักษ์ทรัพยากรธรรมชาติและสิ่งแวดล้อม

แบบ ผ.๐๒

๕.๔ (แผนงานการเกษตร)

ที่	โครงการ	วัตถุประสงค์	เป้าหมาย (ผลผลิตของ โครงการ)	งบประมาณ					ตัวชี้วัด (KPI)	ผลที่คาดว่าจะ ได้รับ	หน่วยงาน รับผิดชอบ หลัก
				๒๕๖๖ (บาท)	๒๕๖๗ (บาท)	๒๕๖๘ (บาท)	๒๕๖๙ (บาท)	๒๕๗๐ (บาท)			
๓	ฝายมีชีวิต	เพื่อปลูกฝังให้ ประชาชนเกิดความรัก และหวงแหน ทรัพยากรธรรมชาติ ตลอดจนเพื่อให้มีแหล่ง น้ำทำการเกษตรในฤดู แล้ง	สร้างฝายมีชีวิตใน ตำบล	๓๐,๐๐๐	๓๐,๐๐๐	๓๐,๐๐๐	๓๐,๐๐๐	๓๐,๐๐๐	ฝายมีชีวิต	บรรเทาปัญหาน้ำ ท่วม น้ำหลาก ปัญหาภัยแล้ง ปัญหาน้ำได้ดิน	สำนักปลัด
๔	ธนาคารน้ำใต้ดิน	เพื่อนำน้ำไว้ใช้หน้าแล้ง และป้องกันปัญหาน้ำ ขังน้ำท่วม	สร้างธนาคารน้ำใต้ ดินในตำบล	๓๐,๐๐๐	๓๐,๐๐๐	๓๐,๐๐๐	๓๐,๐๐๐	๓๐,๐๐๐	ธนาคารน้ำใต้ ดิน	มีน้ำไว้ใช้หน้าแล้ง อย่างเพียงพอและ ป้องกันปัญหาน้ำ ขังน้ำท่วม	สำนักปลัด
๕	ปลูกหญ้าแฝกอันเนื่องมาจาก พระราชดำริ	เพื่อเป็นการป้องกันการ ชะล้างและการพังทลาย ของดินและเพื่อส่งเสริม ให้ประชาชนอนุรักษ์ ทรัพยากรดิน	ปลูกหญ้าแฝกใน พื้นที่	๓๐,๐๐๐	๓๐,๐๐๐	๓๐,๐๐๐	๓๐,๐๐๐	๓๐,๐๐๐	พื้นที่ปลูก หญ้าแฝก	ลดปัญหาการ พังทลายของดิน ได้มากยิ่งขึ้น	สำนักปลัด
๖	อนุรักษ์พันธุกรรมพืชอัน เนื่องมาจากพระราชดำริ	เพื่อสนองแนว พระราชดำริ และสืบ สานพระราชปณิธาน สมเด็จพระกนิษฐาธิราช เจ้าและเพื่อสร้างความ เข้าใจและทำให้ตระหนัก ถึงความสำคัญของ พันธุกรรมพืชต่างๆ	จัดกิจกรรมอนุรักษ์ พันธุกรรมพืชใน ตำบล	๓๐,๐๐๐	๓๐,๐๐๐	๓๐,๐๐๐	๓๐,๐๐๐	๓๐,๐๐๐	ผู้เข้าร่วม โครงการ	เป็นการสนองแนว พระราชดำริ และ ความสำคัญของ พันธุกรรมพืชต่างๆ	สำนักปลัด

-ยุทธศาสตร์การพัฒหน้าที่ ๕ ด้านการบริหารจัดการและการอนุรักษ์ทรัพยากรธรรมชาติและสิ่งแวดล้อม

แบบ ผ.๐๒

๕.๔ (แผนงานการเกษตร)

ที่	โครงการ	วัตถุประสงค์	เป้าหมาย (ผลผลิตของ โครงการ)	งบประมาณ					ตัวชี้วัด (KPI)	ผลที่คาดว่าจะ ได้รับ	หน่วยงาน รับผิดชอบ หลัก
				๒๕๖๖ (บาท)	๒๕๖๗ (บาท)	๒๕๖๘ (บาท)	๒๕๖๙ (บาท)	๒๕๗๐ (บาท)			
๗	จัดทำบ่อก๊าซชีวภาพ/การจัดการ ผลิตก๊าซชีววมวล (พลังงาน ทดแทน)	เพื่อเป็นการประหยัด พลังงานส่งเสริมการลด รายจ่ายเพิ่มรายได้	อบรมการจัดทำบ่อ ก๊าซชีวภาพ/การ จัดการผลิตก๊าซ ชีววมวล	๕๐,๐๐๐	๕๐,๐๐๐	๕๐,๐๐๐	๕๐,๐๐๐	๕๐,๐๐๐	บ่อก๊าซ ชีวภาพ	สามารถประหยัด พลังงานและลด รายจ่ายเพิ่ม รายได้	สำนักปลัด
๘	พลังงานให้ชีวิต	เพื่อให้ผู้เข้ารับการ อบรมเกิดความรู้ ความ เข้าใจ ในการเลือกใช้ อุปกรณ์เครื่องใช้ พลังงาน	อบรมให้ความรู้ เกี่ยวกับพลังงาน	๕๐,๐๐๐	๕๐,๐๐๐	๕๐,๐๐๐	๕๐,๐๐๐	๕๐,๐๐๐	จำนวน ผู้เข้าร่วม โครงการ	มีความรู้ด้าน พลังงานและลด รายจ่ายเพิ่ม รายได้	สำนักปลัด
	รวม ๘ โครงการ			๒๘๐,๐๐๐	๒๘๐,๐๐๐	๒๘๐,๐๐๐	๒๘๐,๐๐๐	๒๘๐,๐๐๐			

แบบ ผ. ๐๒

ยุทธศาสตร์ที่ ๖

ด้านศิลปะ วัฒนธรรม จารีตประเพณี และภูมิปัญญาท้องถิ่น

หมายเหตุ ๑. แบบ ผ.๐๒ เป็นแบบสำหรับองค์กรปกครองส่วนท้องถิ่นดำเนินการที่ต้องลงรายละเอียดในแผนพัฒนาท้องถิ่น พ.ศ.๒๕๖๖-๒๕๗๐ เพื่อนำไปจัดทำงบประมาณรายจ่าย
๒. ทั้งนี้หากองค์กรปกครองส่วนท้องถิ่นจะนำโครงการใน แบบ ผ.๐๒ ไปของบประมาณจากหน่วยงานอื่น ก็สามารถดำเนินการได้ โดยไม่ต้อง “แก้ไข” หรือ “เปลี่ยนแปลง” ไปอยู่ใน แบบ ผ.๐๒/๒

๒.บัญชีโครงการพัฒนาท้องถิ่น

แบบ ผ.๐๒

บัญชีสรุปโครงการพัฒนา
แผนพัฒนาท้องถิ่น (พ.ศ.๒๕๖๖ – ๒๕๗๐)
อบต.หนองพันจันทร์ อำเภอบ้านคา จังหวัดราชบุรี

ก.ยุทธศาสตร์จังหวัดที่ ๓ การพัฒนาคุณภาพประชาชนและความมั่นคงในชีวิตด้วยหลักปรัชญาของเศรษฐกิจพอเพียง

ข.ยุทธศาสตร์การพัฒนาขององค์กรปกครองส่วนท้องถิ่นในเขตจังหวัดราชบุรีที่ ๖ ด้านศิลปวัฒนธรรม จารีตประเพณีและภูมิปัญญาท้องถิ่น

-ยุทธศาสตร์การพัฒนาที่ ๖ ด้านศิลปวัฒนธรรม จารีตประเพณีและภูมิปัญญาท้องถิ่น

๖.๑ (แผนงานสร้างความเข้มแข็งของชุมชน)

ที่	โครงการ	วัตถุประสงค์	เป้าหมาย (ผลผลิตของ โครงการ)	งบประมาณ					ตัวชี้วัด (KPI)	ผลที่คาดว่าจะ ได้รับ	หน่วยงาน รับผิดชอบ หลัก
				๒๕๖๖ (บาท)	๒๕๖๗ (บาท)	๒๕๖๘ (บาท)	๒๕๖๙ (บาท)	๒๕๗๐ (บาท)			
๑	เด็ก เยาวชน ประชาชนค่าย คุณธรรม	เพื่อให้เด็ก เยาวชน ประชาชน ได้เข้าร่วม ค่ายคุณธรรม	เด็ก เยาวชน ประชาชน ไม่น้อย กว่า ๑๐๐ คน เข้า ร่วมค่ายคุณธรรม	๓๐,๐๐๐	๓๐,๐๐๐	๓๐,๐๐๐	๓๐,๐๐๐	๓๐,๐๐๐	ร้อยละ ๙๐ ของเด็ก เยาวชน ประชาชนที่ เข้าร่วม กิจกรรม	เด็ก เยาวชน ประชาชนไม่น้อย กว่า ๑๐๐ คน เข้า ร่วมค่ายคุณธรรม	กอง การศึกษา
	รวม ๑ โครงการ			๓๐,๐๐๐	๓๐,๐๐๐	๓๐,๐๐๐	๓๐,๐๐๐	๓๐,๐๐๐			

๒.บัญชีโครงการพัฒนาท้องถิ่น

แบบ ผ.๐๒

บัญชีสรุปโครงการพัฒนา
แผนพัฒนาท้องถิ่น (พ.ศ.๒๕๖๖ - ๒๕๗๐)
อบต.หนองพันจันทร์ อำเภอบ้านคา จังหวัดราชบุรี

ก.ยุทธศาสตร์จังหวัดที่ ๓ การพัฒนาคุณภาพประชาชนและความมั่นคงในชีวิตด้วยหลักปรัชญาของเศรษฐกิจพอเพียง

ข.ยุทธศาสตร์การพัฒนาขององค์กรปกครองส่วนท้องถิ่นในเขตจังหวัดราชบุรีที่ ๖ ด้านศิลปวัฒนธรรม จารีตประเพณีและภูมิปัญญาท้องถิ่น

-ยุทธศาสตร์การพัฒนาที่ ๖ ด้านศิลปวัฒนธรรม จารีตประเพณีและภูมิปัญญาท้องถิ่น

๖.๒ (แผนงานการศาสนา วัฒนธรรมและนันทนาการ)

ที่	โครงการ	วัตถุประสงค์	เป้าหมาย (ผลผลิตของ โครงการ)	งบประมาณ					ตัวชี้วัด (KPI)	ผลที่คาดว่าจะได้รับ	หน่วยงาน รับผิดชอบ หลัก
				๒๕๖๖ (บาท)	๒๕๖๗ (บาท)	๒๕๖๘ (บาท)	๒๕๖๙ (บาท)	๒๕๗๐ (บาท)			
๑	จัดงานเนื่องในโอกาสวันเฉลิมพระชนมพรรษา สมเด็จพระนางเจ้าสุทิดา พัชรสุธาพิมลลักษณ พระบรมราชินี	เพื่อให้ประชาชนได้มีโอกาสแสดงความจงรักภักดีต่อสถาบัน มีส่วนร่วมในการจัดกิจกรรม และช่วยทำนุบำรุงศิลปวัฒนธรรมไทย	ดำเนินการจัดโครงการ/ กิจกรรมที่กำหนดขึ้นตามระยะเวลา ดำเนินการตามหนังสือสั่งการหรือกำหนด การที่แจ้ง	๓๐,๐๐๐	๓๐,๐๐๐	๓๐,๐๐๐	๓๐,๐๐๐	๓๐,๐๐๐	โครงการ/กิจกรรม	ประชาชนในตำบลได้ร่วมแสดงความจงรักภักดีและร่วมในงานต่างๆที่ทางองค์กรได้จัดขึ้น	กองการศึกษา

-ยุทธศาสตร์การพัฒนาที่ ๒ ด้านศิลปวัฒนธรรม จารีตประเพณีและภูมิปัญญาท้องถิ่น

แบบ ผ.๐๒

๒.๒ (แผนงานการศาสนา วัฒนธรรมและนันทนาการ)

ที่	โครงการ	วัตถุประสงค์	เป้าหมาย (ผลผลิตของ โครงการ)	งบประมาณ					ตัวชี้วัด (KPI)	ผลที่คาดว่าจะ ได้รับ	หน่วยงาน รับผิดชอบ หลัก
				๒๕๖๖ (บาท)	๒๕๖๗ (บาท)	๒๕๖๘ (บาท)	๒๕๖๙ (บาท)	๒๕๗๐ (บาท)			
๒	จัดงานเนื่องในโอกาสวันเฉลิมพระชนมพรรษาพระบาทสมเด็จพระเจ้าอยู่หัว (ร.๑๐)	เพื่อให้ประชาชนได้มีโอกาสแสดงความจงรักภักดีต่อสถาบัน มีส่วนร่วมในการจัดกิจกรรม และช่วยทำนุบำรุงศิลปวัฒนธรรมไทย	ดำเนินการจัดโครงการ/ กิจกรรมที่กำหนดขึ้นตามระยะเวลาดำเนินการตามหนังสือสั่งการหรือกำหนดการที่แจ้ง	๓๐,๐๐๐	๓๐,๐๐๐	๓๐,๐๐๐	๓๐,๐๐๐	๓๐,๐๐๐	โครงการ/ กิจกรรม	ประชาชนในตำบลได้ร่วมแสดงความจงรักภักดีและร่วมในงานต่างๆที่ทางองค์กรได้จัดขึ้น	กอง การศึกษา
๓	จัดงานเนื่องในวันเฉลิมพระชนมพรรษาสมเด็จพระนางเจ้าสิริกิติ์ พระบรมราชินีนาถ พระบรมราชชนนีพันปีหลวง	เพื่อให้ประชาชนได้มีโอกาสแสดงความจงรักภักดีต่อสถาบัน มีส่วนร่วมในการจัดกิจกรรม และช่วยทำนุบำรุงศิลปวัฒนธรรมไทย	ดำเนินการจัดโครงการ/ กิจกรรมที่กำหนดขึ้นตามระยะเวลาดำเนินการตามหนังสือสั่งการหรือกำหนดการ	๓๐,๐๐๐	๓๐,๐๐๐	๓๐,๐๐๐	๓๐,๐๐๐	๓๐,๐๐๐	โครงการ/ กิจกรรม	ประชาชนในตำบลได้ร่วมแสดงความจงรักภักดีและร่วมในงานต่างๆที่ทางองค์กรได้จัดขึ้น	กอง การศึกษา
๔	จัดงานเนื่องในวันคล้ายวันสวรรคต พระบาทสมเด็จพระบรมชนกาธิเบศร มหาภูมิพลอดุลยเดชมหาราช บรมนาถบพิตร	เพื่อให้ประชาชนได้มีโอกาสแสดงความจงรักภักดีต่อสถาบัน มีส่วนร่วมในการจัดกิจกรรม และช่วยทำนุบำรุงศิลปวัฒนธรรมไทย	ดำเนินการจัดโครงการ/ กิจกรรมที่กำหนดขึ้นตามระยะเวลาดำเนินการตามหนังสือสั่งการหรือกำหนดการ	๓๐,๐๐๐	๓๐,๐๐๐	๓๐,๐๐๐	๓๐,๐๐๐	๓๐,๐๐๐	โครงการ/ กิจกรรม	ประชาชนในตำบลได้ร่วมแสดงความจงรักภักดีและร่วมในงานต่างๆที่ทางองค์กรได้จัดขึ้น	กอง การศึกษา

-ยุทธศาสตร์การพัฒนาที่ ๖ ด้านศิลปวัฒนธรรม จารีตประเพณีและภูมิปัญญาท้องถิ่น

แบบ ผ.๐๒

๖.๒ (แผนงานการศาสนา วัฒนธรรมและนันทนาการ)

ที่	โครงการ	วัตถุประสงค์	เป้าหมาย (ผลผลิตของ โครงการ)	งบประมาณ					ตัวชี้วัด (KPI)	ผลที่คาดว่าจะ ได้รับ	หน่วยงาน รับผิดชอบ หลัก
				๒๕๖๖ (บาท)	๒๕๖๗ (บาท)	๒๕๖๘ (บาท)	๒๕๖๙ (บาท)	๒๕๗๐ (บาท)			
๕	จัดงานเนื่องในวันคล้ายวันพระบรมราชสมภพพระบาท สมเด็จพระบรมชนกาธิเบศร มหาภูมิพลอดุลยเดชมหาราช บรมนาถบพิตร วันชาติ และวันพ่อแห่งชาติ	เพื่อให้ประชาชนได้มีโอกาสแสดงความจงรักภักดีต่อสถาบัน มีส่วนร่วมในการจัดกิจกรรม และช่วยทำนุบำรุงศิลปวัฒนธรรมไทย	ดำเนินการจัดโครงการ/ กิจกรรมที่กำหนดขึ้นตามระยะเวลา ดำเนินการตามหนังสือสั่งการหรือกำหนดการ	๓๐,๐๐๐	๓๐,๐๐๐	๓๐,๐๐๐	๓๐,๐๐๐	๓๐,๐๐๐	โครงการ/กิจกรรม	ประชาชนในตำบลได้ร่วมแสดงความจงรักภักดีและร่วมในงานต่างๆที่ทางองค์กรได้จัดขึ้น	กองการศึกษา
๖	จัดงานวันสำคัญทางศาสนา	เพื่อน้อมรำลึกถึงวันสำคัญทางพุทธศาสนา	จัดกิจกรรมทางศาสนา ได้แก่ วันเข้าพรรษา ออกพรรษา ฯ เป็นต้น	๕๐,๐๐๐	๕๐,๐๐๐	๕๐,๐๐๐	๕๐,๐๐๐	๕๐,๐๐๐	ร้อยละ ๙๐ ของเด็ก เยาวชน ประชาชนที่เข้าร่วมกิจกรรม	ประชาชนได้ร่วมกิจกรรมน้อมรำลึกถึงวันสำคัญต่างๆ	กองการศึกษา
๗	ศูนย์พัฒนาเด็กเล็กวิถีพุทธ	บูรณาการจัดประสบการณ์กับกิจกรรมในวันสำคัญทางพุทธศาสนา	นักเรียน ศพด.	๑๐,๐๐๐	๑๐,๐๐๐	๑๐,๐๐๐	๑๐,๐๐๐	๑๐,๐๐๐	ร้อยละ ๙๐ ของเด็ก ศพด.เข้าร่วมวันสำคัญทางพุทธศาสนา	นักเรียนได้เข้าร่วมกิจกรรมในวันสำคัญทางพุทธศาสนามากขึ้น	กองการศึกษา
๘	จัดงานวันสำคัญทางประเพณี	เพื่อส่งเสริมให้ประชาชนดำรงไว้ซึ่งประเพณีต่างๆ	จัดงานวันสำคัญทางประเพณี ได้แก่ วันสงกรานต์ ฯ เป็นต้น	๓๐,๐๐๐	๓๐,๐๐๐	๓๐,๐๐๐	๓๐,๐๐๐	๓๐,๐๐๐	ร้อยละ ๙๐ ของผู้เข้าร่วมโครงการ	เด็ก เยาวชน ประชาชนได้สืบสานประเพณีต่างๆไว้สืบไป	กองการศึกษา
	รวม ๘ โครงการ			๒๔๐,๐๐๐	๒๔๐,๐๐๐	๒๔๐,๐๐๐	๒๔๐,๐๐๐	๒๔๐,๐๐๐			

แบบ ผ ๐๒/๑

ยุทธศาสตร์ที่ ๑
ด้านโครงสร้างพื้นฐาน
สาธารณูปโภคและสาธารณูปการ

หมายเหตุ แบบ ผ.๐๒/๑ เป็นแบบสำหรับองค์กรปกครองส่วนท้องถิ่นที่นำมาจากแผนพัฒนาหมู่บ้านและแผนพัฒนาชุมชนมาดำเนินการ

หากองค์กรปกครองส่วนท้องถิ่นจะนำโครงการใน แบบ ผ.๐๒/๑ ไปจัดทำงบประมาณรายจ่าย สามารถดำเนินการได้

รายละเอียดโครงการพัฒนา
ที่นำมาจากแผนพัฒนาหมู่บ้านและแผนพัฒนาชุมชน
(พ.ศ.๒๕๖๖ - ๒๕๗๐)

อบต.หนองพันจันทร์ อำเภอบ้านคา จังหวัดราชบุรี

ก.ยุทธศาสตร์จังหวัดที่ ๑ การพัฒนาการเกษตรสีเขียวแบบครบวงจรและเมืองอาหารคุณภาพที่เติบโตอย่างมั่นคง

ยุทธศาสตร์จังหวัดที่ ๒ การเสริมสร้างความมั่นคงทางเศรษฐกิจ การค้า การบริการการท่องเที่ยวด้วยนวัตกรรมและบริการที่มีมูลค่าสูง

ยุทธศาสตร์จังหวัดที่ ๔ การจัดการทรัพยากรธรรมชาติและสิ่งแวดล้อมที่สมดุลและใช้ประโยชน์อย่างยั่งยืน

ข.ยุทธศาสตร์การพัฒนาขององค์กรปกครองส่วนท้องถิ่นในเขตจังหวัดราชบุรีที่ ๑ ด้านพัฒนาโครงสร้างพื้นฐาน สาธารณูปโภคและสาธารณูปการ

-ยุทธศาสตร์การพัฒนาที่ ๑ ด้านโครงสร้างพื้นฐาน สาธารณูปโภคและสาธารณูปการ (แผนงานเคหะและชุมชน)

ที่	โครงการ	วัตถุประสงค์	เป้าหมาย (ผลผลิตของ โครงการ)	งบประมาณ					ตัวชี้วัด (KPI)	ผลที่คาดว่าจะได้รับ	ที่มาของ โครงการ	หน่วยงาน รับผิดชอบ หลัก
				๒๕๖๖ (บาท)	๒๕๖๗ (บาท)	๒๕๖๘ (บาท)	๒๕๖๙ (บาท)	๒๕๗๐ (บาท)				
๑	อุดหนุนการไฟฟ้า (ขยายเขตไฟฟ้าครัวเรือนและ เกษตรกรรม หมู่ที่ ๒)	เพื่อให้ประชาชนมี ไฟฟ้าใช้อย่างเพียงพอ	อุดหนุนการไฟฟ้า	๕๐๐,๐๐๐	๕๐๐,๐๐๐	๕๐๐,๐๐๐	๕๐๐,๐๐๐	๕๐๐,๐๐๐	ขยายเขต ไฟฟ้า	ประชาชนมี ไฟฟ้าอย่าง เพียงพอ	แผนพัฒนา หมู่บ้าน	กองช่าง
๒	อุดหนุนการไฟฟ้า (ขยายเขต ไฟฟ้าเขตโป่งช้างแหง-ห้วย มะหาด หมู่ที่ ๕)	เพื่อให้ประชาชนมี ไฟฟ้าใช้อย่างทั่วถึง	อุดหนุนการไฟฟ้า	-	-	๓๐๐,๐๐๐	๓๐๐,๐๐๐	๓๐๐,๐๐๐	ขยายเขต ไฟฟ้า	ประชาชนมี ไฟฟ้าใช้อย่าง ทั่วถึงเพิ่มขึ้น	แผนพัฒนา หมู่บ้าน	กองช่าง
๓	อุดหนุนการไฟฟ้า (ขยายเขต หม้อแปลงไฟฟ้า บริเวณโรง ปุ๋ย หมู่ที่ ๑๑)	เพื่อให้ประชาชนมี ไฟฟ้าใช้อย่างเพียงพอ	อุดหนุนการไฟฟ้า	-	-	๓๐๐,๐๐๐	๓๐๐,๐๐๐	๓๐๐,๐๐๐	ขยายเขต ไฟฟ้า	ประชาชนมี ไฟฟ้าอย่าง เพียงพอ	แผนพัฒนา หมู่บ้าน	กองช่าง
	รวม ๓ โครงการ			๕๐๐,๐๐๐	๕๐๐,๐๐๐	๑,๑๐๐,๐๐๐	๑,๑๐๐,๐๐๐	๑,๑๐๐,๐๐๐				

-ยุทธศาสตร์การพัฒนาด้าน ๑ ด้านโครงสร้างพื้นฐาน สาธารณูปโภคและสาธารณูปการ (แผนงานอุตสาหกรรมและการโยธา)

แบบ ผ.๐๒/๑

ที่	โครงการ	วัตถุประสงค์	เป้าหมาย (ผลผลิตของ โครงการ)	งบประมาณ					ตัวชี้วัด (KPI)	ผลที่คาดว่าจะได้รับ	ที่มาของ โครงการ	หน่วยงาน รับผิดชอบ หลัก
				๒๕๖๖ (บาท)	๒๕๖๗ (บาท)	๒๕๖๘ (บาท)	๒๕๖๙ (บาท)	๒๕๗๐ (บาท)				
๑	ซ่อมแซมไฟฟ้าส่องสว่าง หมู่ที่ ๑	เพื่อซ่อมแซมไฟฟ้าส่องสว่างและลดพื้นที่เสี่ยงภัยในเวลากลางคืน	ซ่อมแซมไฟฟ้าส่องสว่าง	๑๐๐,๐๐๐	๑๐๐,๐๐๐	๑๐๐,๐๐๐	๑๐๐,๐๐๐	๑๐๐,๐๐๐	ไฟฟ้าส่องสว่างที่ซ่อมแซม	ประชาชนมีความปลอดภัยในชีวิตและทรัพย์สิน	แผนพัฒนาหมู่บ้าน	กองช่าง
๒	ติดตั้งไฟฟ้าส่องสว่าง หมู่ที่ ๒	เพื่อป้องกันอุบัติเหตุ ป้องกันความปลอดภัยที่อาจจะเกิดขึ้นได้ ตามถนนหรือสี่แยกที่มีการสู่มเสี่ยงต่อการเกิดอันตราย	ติดตั้งไฟฟ้าส่องสว่าง	๓๐๐,๐๐๐	๓๐๐,๐๐๐	๓๐๐,๐๐๐	๓๐๐,๐๐๐	๓๐๐,๐๐๐	จำนวนไฟฟ้าส่องสว่างที่ติดตั้ง	มีความสะดวกในการสัญจรและมีความปลอดภัยมากขึ้น	แผนพัฒนาหมู่บ้าน	กองช่าง
๓	ติดตั้งไฟฟ้าส่องสว่าง บริเวณทางสาธารณะภายในหมู่บ้าน หมู่ที่ ๓	เพื่อป้องกันอุบัติเหตุ ป้องกันความปลอดภัยที่อาจจะเกิดขึ้นได้ ตามถนนหรือสี่แยกที่มีการสู่มเสี่ยงต่อการเกิดอันตราย	ติดตั้งไฟฟ้าส่องสว่าง	๓๐๐,๐๐๐	๓๐๐,๐๐๐	๓๐๐,๐๐๐	๓๐๐,๐๐๐	๓๐๐,๐๐๐	จำนวนไฟฟ้าส่องสว่างที่ติดตั้ง	มีความสะดวกในการสัญจรและมีความปลอดภัยมากขึ้น	แผนพัฒนาหมู่บ้าน	กองช่าง
๔	ติดตั้งไฟฟ้าส่องสว่าง บริเวณทางสาธารณะภายในหมู่บ้าน หมู่ที่ ๔	เพื่อป้องกันอุบัติเหตุ ป้องกันความปลอดภัยที่อาจจะเกิดขึ้นได้ ตามถนนหรือสี่แยกที่มีการสู่มเสี่ยงต่อการเกิดอันตราย	ติดตั้งไฟฟ้าส่องสว่าง	๓๐๐,๐๐๐	๓๐๐,๐๐๐	๓๐๐,๐๐๐	๓๐๐,๐๐๐	๓๐๐,๐๐๐	จำนวนไฟฟ้าส่องสว่างที่ติดตั้ง	มีความสะดวกในการสัญจรและมีความปลอดภัยมากขึ้น	แผนพัฒนาหมู่บ้าน	กองช่าง

-ยุทธศาสตร์การพัฒนาที่ ๑ ด้านโครงสร้างพื้นฐาน สาธารณูปโภคและสาธารณูปการ (แผนงานอุตสาหกรรมและการโยธา)

แบบ ผ.๐๒/๑

ที่	โครงการ	วัตถุประสงค์	เป้าหมาย (ผลผลิตของ โครงการ)	งบประมาณ					ตัวชี้วัด (KPI)	ผลที่คาดว่าจะ ได้รับ	ที่มาของ โครงการ	หน่วยงาน รับผิดชอบ หลัก
				๒๕๖๖ (บาท)	๒๕๖๗ (บาท)	๒๕๖๘ (บาท)	๒๕๖๙ (บาท)	๒๕๗๐ (บาท)				
๕	ติดตั้งไฟฟ้าส่องสว่างแบบโซลาร์เซลล์ หมู่ที่ ๕	เพื่อป้องกันอุบัติเหตุ ป้องกันความปลอดภัย ที่อาจจะเกิดขึ้นได้ ตามถนนหรือสี่แยกที่มี การสัญจรต่อการเกิด อันตราย	ติดตั้งไฟฟ้าส่อง สว่างแบบโซลาร์ เซลล์	๓๐๐,๐๐๐	๓๐๐,๐๐๐	๓๐๐,๐๐๐	๓๐๐,๐๐๐	๓๐๐,๐๐๐	จำนวน จุดที่ ติดตั้งไฟ ฟ้าโซลาร์ เซลล์	มีความ สะดวกในการ สัญจรและมี ความปลอดภัย ภัยมากขึ้น	แผนพัฒนา หมู่บ้าน	กองช่าง
๖	ติดตั้งไฟฟ้าส่องสว่าง บริเวณ ทางสาธารณะภายในหมู่บ้าน หมู่ที่ ๖	เพื่อป้องกันอุบัติเหตุ ป้องกันความปลอดภัย ที่อาจจะเกิดขึ้นได้ ตามถนนหรือสี่แยกที่มี การสัญจรต่อการเกิด อันตราย	ติดตั้งไฟฟ้าส่อง สว่าง	๓๐๐,๐๐๐	๓๐๐,๐๐๐	๓๐๐,๐๐๐	๓๐๐,๐๐๐	๓๐๐,๐๐๐	จำนวนไฟ ฟ้าส่อง สว่างที่ติด ตั้ง	มีความ สะดวกในการ สัญจรและมี ความปลอดภัย ภัยมากขึ้น	แผนพัฒนา หมู่บ้าน	กองช่าง
๗	ติดตั้งไฟฟ้าส่องสว่าง บริเวณ เอ็นเค-หนองธง หมู่ที่ ๗	เพื่อป้องกันอุบัติเหตุ ป้องกันความปลอดภัย ที่อาจจะเกิดขึ้นได้ ตามถนนหรือสี่แยกที่มี การสัญจรต่อการเกิด อันตราย	ติดตั้งไฟฟ้าส่อง สว่าง ๑.สายเอ็นเค- หนองธง ๒.สายทุ่งหม ปล่อย-โรงงานวี เอ็นเค	๓๐๐,๐๐๐	๓๐๐,๐๐๐	๓๐๐,๐๐๐	๓๐๐,๐๐๐	๓๐๐,๐๐๐	จำนวนไฟ ฟ้าส่อง สว่างที่ติด ตั้ง	มีความ สะดวกในการ สัญจรและมี ความปลอดภัย ภัยมากขึ้น	แผนพัฒนา หมู่บ้าน	กองช่าง
๘	ติดตั้งไฟฟ้าส่องสว่าง บริเวณ ทางสาธารณะภายในหมู่บ้าน หมู่ที่ ๘	เพื่อป้องกันอุบัติเหตุ ป้องกันความปลอดภัย ที่อาจจะเกิดขึ้นได้ ตามถนนหรือสี่แยกที่มี การสัญจรต่อการเกิด อันตราย	ติดตั้งไฟฟ้าส่อง สว่าง	๓๐๐,๐๐๐	๓๐๐,๐๐๐	๓๐๐,๐๐๐	๓๐๐,๐๐๐	๓๐๐,๐๐๐	จำนวนไฟ ฟ้าส่อง สว่างที่ติด ตั้ง	มีความสะดวก ในการสัญจร และมีความ ปลอดภัยมาก ขึ้น	แผนพัฒนา หมู่บ้าน	กองช่าง

-ยุทธศาสตร์การพัฒนาที่ ๑ ด้านโครงสร้างพื้นฐาน สาธารณูปโภคและสาธารณูปการ (แผนงานอุตสาหกรรมและการโยธา)

แบบ ผ.๐๒/๑

ที่	โครงการ	วัตถุประสงค์	เป้าหมาย (ผลผลิตของ โครงการ)	งบประมาณ					ตัวชี้วัด (KPI)	ผลที่คาดว่าจะได้รับ	ที่มาของ โครงการ	หน่วยงาน รับผิดชอบ หลัก
				๒๕๖๖ (บาท)	๒๕๖๗ (บาท)	๒๕๖๘ (บาท)	๒๕๖๙ (บาท)	๒๕๗๐ (บาท)				
๙	ติดตั้งไฟฟ้าส่องสว่าง บริเวณทางสาธารณะภายในหมู่บ้าน หมู่ที่ ๙	เพื่อป้องกันอุบัติเหตุ ป้องกันความปลอดภัยที่อาจจะเกิดขึ้นได้ ตามถนนหรือสี่แยกที่มีการสู่มเสี่ยงต่อการเกิดอันตราย	ติดตั้งไฟฟ้าส่องสว่าง	๓๐๐,๐๐๐	๓๐๐,๐๐๐	๓๐๐,๐๐๐	๓๐๐,๐๐๐	๓๐๐,๐๐๐	จำนวนไฟฟ้าส่องสว่างที่ติดตั้ง	มีความสะดวกในการสัญจร และมีความปลอดภัยมากขึ้น	แผนพัฒนาหมู่บ้าน	กองช่าง
๑๐	ติดตั้งไฟฟ้าส่องสว่าง หมู่ที่ ๑๐	เพื่อป้องกันอุบัติเหตุ ป้องกันความปลอดภัยที่อาจจะเกิดขึ้นได้ ตามถนนหรือสี่แยกที่มีการสู่มเสี่ยงต่อการเกิดอันตราย	ติดตั้งไฟฟ้าส่องสว่าง	๓๐๐,๐๐๐	๓๐๐,๐๐๐	๓๐๐,๐๐๐	๓๐๐,๐๐๐	๓๐๐,๐๐๐	จำนวนไฟฟ้าส่องสว่างที่ติดตั้ง	มีความสะดวกในการสัญจร และมีความปลอดภัยมากขึ้น	แผนพัฒนาหมู่บ้าน	กองช่าง
๑๑	ติดตั้งไฟฟ้าส่องสว่าง หมู่ที่ ๑๑	เพื่อป้องกันอุบัติเหตุ ป้องกันความปลอดภัยที่อาจจะเกิดขึ้นได้ ตามถนนหรือสี่แยกที่มีการสู่มเสี่ยงต่อการเกิดอันตราย	ติดตั้งไฟฟ้าส่องสว่าง	๓๐๐,๐๐๐	๓๐๐,๐๐๐	๓๐๐,๐๐๐	๓๐๐,๐๐๐	๓๐๐,๐๐๐	จำนวนไฟฟ้าส่องสว่างที่ติดตั้ง	มีความสะดวกในการสัญจร และมีความปลอดภัยมากขึ้น	แผนพัฒนาหมู่บ้าน	กองช่าง
๑๒	ปรับปรุงประปาหมู่บ้าน หมู่ที่ ๕	เพื่อให้ประชาชนมีน้ำไว้ใช้ในการอุปโภค-บริโภคอย่างเพียงพอ	ปรับปรุงประปาหมู่บ้าน	๑๐๐,๐๐๐	๑๐๐,๐๐๐	๑๐๐,๐๐๐	๑๐๐,๐๐๐	๑๐๐,๐๐๐	ประปาหมู่บ้าน	ประชาชนมีน้ำใช้อย่างเพียงพอ	แผนพัฒนาหมู่บ้าน	กองช่าง

-ยุทธศาสตร์การพัฒนาคที่ ๑ ด้านโครงสร้างพื้นฐาน สาธารณูปโภคและสาธารณูปการ (แผนงานอุตสาหกรรมและการโยธา)

แบบ ผ.๐๒/๑

ที่	โครงการ	วัตถุประสงค์	เป้าหมาย (ผลผลิตของ โครงการ)	งบประมาณ					ตัวชี้วัด (KPI)	ผลที่คาดว่าจะ ได้รับ	ที่มาของ โครงการ	หน่วยงาน รับผิดชอบ หลัก
				๒๕๖๖ (บาท)	๒๕๖๗ (บาท)	๒๕๖๘ (บาท)	๒๕๖๙ (บาท)	๒๕๗๐ (บาท)				
๑๓	เครื่องขยายเสียงระบบไร้สาย หมู่ที่ ๕	เพื่อเพิ่มประสิทธิภาพด้านประชาสัมพันธ์	เครื่องขยายเสียงระบบไร้สาย	-	-	๓๐๐,๐๐๐	๓๐๐,๐๐๐	๓๐๐,๐๐๐	เครื่องขยายเสียงระบบไร้สาย	การประชาสัมพันธ์ประสิทธิภาพมากยิ่งขึ้น	แผนพัฒนาหมู่บ้าน	กองช่าง
๑๔	ขยายเขตประปาหมู่บ้าน หมู่ที่ ๑	เพื่อให้ประชาชนมีน้ำไว้ใช้ในการอุปโภค-บริโภคอย่างเพียงพอ	ขยายเขตประปาหมู่บ้าน	-	-	๓๐๐,๐๐๐	๓๐๐,๐๐๐	-	ขยายเขตประปาหมู่บ้าน	ประชาชนมีน้ำใช้อย่างเพียงพอ	แผนพัฒนาหมู่บ้าน	กองช่าง
๑๕	ปรับปรุงประปาหมู่บ้าน หมู่ที่ ๑	เพื่อให้ประชาชนมีน้ำไว้ใช้ในการอุปโภค-บริโภคอย่างเพียงพอ	ปรับปรุงประปาหมู่บ้าน	๑๐๐,๐๐๐	๑๐๐,๐๐๐	๑๐๐,๐๐๐	๑๐๐,๐๐๐	๑๐๐,๐๐๐	ประปาหมู่บ้าน	ประชาชนมีน้ำใช้อย่างเพียงพอ	แผนพัฒนาหมู่บ้าน	กองช่าง
๑๖	ติดตั้งระบบเสียงไร้สาย หมู่ที่ ๑	เพื่อเพิ่มประสิทธิภาพด้านประชาสัมพันธ์	ติดตั้งเสียงไร้สาย	๓๐๐,๐๐๐	๓๐๐,๐๐๐	๓๐๐,๐๐๐	-	-	ติดตั้งเสียงไร้สาย	การประชาสัมพันธ์ประสิทธิภาพมากยิ่งขึ้น	แผนพัฒนาหมู่บ้าน	กองช่าง
๑๗	ซ่อมแซมเสียงตามสาย หมู่ที่ ๑	เพื่อเพิ่มประสิทธิภาพด้านประชาสัมพันธ์	ซ่อมแซมเสียงตามสาย	๑๐๐,๐๐๐	๑๐๐,๐๐๐	๑๐๐,๐๐๐	๑๐๐,๐๐๐	๑๐๐,๐๐๐	เสียงตามสายที่ปรับปรุงซ่อมแซม	การประชาสัมพันธ์ประสิทธิภาพมากยิ่งขึ้น	แผนพัฒนาหมู่บ้าน	กองช่าง
๑๘	ปรับปรุงระบบน้ำประปา หมู่ที่ ๗	เพื่อให้ประชาชนมีน้ำไว้ใช้ในการอุปโภค-บริโภคอย่างเพียงพอ	ปรับปรุงระบบน้ำประปา	๒๐๐,๐๐๐	๒๐๐,๐๐๐	๒๐๐,๐๐๐	๒๐๐,๐๐๐	๒๐๐,๐๐๐	ประปาหมู่บ้าน	ประชาชนมีน้ำใช้อย่างเพียงพอ	แผนพัฒนาหมู่บ้าน	กองช่าง
๑๙	ติดตั้งเสียงตามสาย หมู่ที่ ๗	เพื่อเพิ่มประสิทธิภาพด้านประชาสัมพันธ์	ติดตั้งเสียงตามสาย	-	๓๐๐,๐๐๐	๓๐๐,๐๐๐	๓๐๐,๐๐๐	๓๐๐,๐๐๐	เสียงตามสาย	การประชาสัมพันธ์ประสิทธิภาพมากยิ่งขึ้น	แผนพัฒนาหมู่บ้าน	กองช่าง

-ยุทธศาสตร์การพัฒนาที่ ๑ ด้านโครงสร้างพื้นฐาน สาธารณูปโภคและสาธารณูปการ (แผนงานอุตสาหกรรมและการโยธา)

แบบ ผ.๐๒/๑

ที่	โครงการ	วัตถุประสงค์	เป้าหมาย (ผลผลิตของ โครงการ)	งบประมาณ					ตัวชี้วัด (KPI)	ผลที่คาดว่าจะ ได้รับ	ที่มาของ โครงการ	หน่วยงาน รับผิดชอบ หลัก
				๒๕๖๖ (บาท)	๒๕๖๗ (บาท)	๒๕๖๘ (บาท)	๒๕๖๙ (บาท)	๒๕๗๐ (บาท)				
๒๐	ซ่อมแซมเสียงตามสาย หมู่บ้าน หมู่ที่ ๗	เพื่อเพิ่ม ประสิทธิภาพด้าน ประชาสัมพันธ์	ซ่อมแซมเสียง ตามสาย	๑๐๐,๐๐๐	๑๐๐,๐๐๐	๑๐๐,๐๐๐	๑๐๐,๐๐๐	๑๐๐,๐๐๐	เสียงตามสาย	การประชาสัมพันธ์ ประสิทธิภาพมากยิ่งขึ้น	แผนพัฒนา หมู่บ้าน	กองช่าง
๒๑	ขยายท่อเมนประปา หมู่บ้าน หมู่ที่ ๗	เพื่อให้ประชาชนมี น้ำไว้ใช้ในการ อุปโภค-บริโภคอย่าง เพียงพอ	ขยายท่อเมน	-	-	๒๐๐,๐๐๐	๒๐๐,๐๐๐	๒๐๐,๐๐๐	ประปาหมู่บ้าน	ประชาชนมีน้ำใช้ อย่างเพียงพอ	แผนพัฒนา หมู่บ้าน	กองช่าง
๒๒	ปรับปรุงศาลาประชาคม หมู่บ้าน หมู่ที่ ๗	เพื่อให้หมู่บ้านใช้ เป็นสถานที่จัดการ ประชุม และจัด กิจกรรมต่างๆ ของ หมู่บ้าน	ปรับปรุงศาลา	-	-	-	๑๐๐,๐๐๐	๑๐๐,๐๐๐	ศาลาประชาคม	ประชาชนมีสถานที่ จัดกิจกรรมที่ เพียงพอ	แผนพัฒนา หมู่บ้าน	กองช่าง
๒๓	ติดตั้งเครื่องกรอง น้ำประปาหมู่บ้าน หมู่ที่ ๗	เพื่อให้ประชาชนมี น้ำไว้ใช้ในการ อุปโภค-บริโภคอย่าง เพียงพอ	ติดตั้งเครื่องกรอง น้ำ	๓๐๐,๐๐๐	๓๐๐,๐๐๐	-	๓๐๐,๐๐๐	-	เครื่องกรองน้ำ	ประชาชนมีน้ำใช้ อย่างเพียงพอ	แผนพัฒนา หมู่บ้าน	กองช่าง
๒๔	ติดตั้งเครื่องกรองน้ำ ประปาหมู่บ้าน หมู่ที่ ๑๑	เพื่อให้ประชาชนมี น้ำไว้ใช้ในการ อุปโภค-บริโภคอย่าง เพียงพอ	ติดตั้งเครื่องกรอง น้ำ	๓๐๐,๐๐๐	๓๐๐,๐๐๐	-	๓๐๐,๐๐๐	-	เครื่องกรองน้ำ	ประชาชนมีน้ำใช้ อย่างเพียงพอ	แผนพัฒนา หมู่บ้าน	กองช่าง
๒๕	ขยายเขตประปาหมู่บ้าน หมู่ที่ ๑๑	เพื่อให้ประชาชนมี น้ำไว้ใช้ในการ อุปโภค-บริโภคอย่าง เพียงพอ	ขยายเขตประปา	-	๒๐๐,๐๐๐	๒๐๐,๐๐๐	๒๐๐,๐๐๐	-	ประปาหมู่บ้าน	ประชาชนมีน้ำใช้ อย่างเพียงพอ	แผนพัฒนา หมู่บ้าน	กองช่าง

-ยุทธศาสตร์การพัฒนาคที่ ๑ ด้านโครงสร้างพื้นฐาน สาธารณูปโภคและสาธารณูปการ (แผนงานอุตสาหกรรมและการโยธา)

แบบ ผ.๐๒/๑

ที่	โครงการ	วัตถุประสงค์	เป้าหมาย (ผลผลิตของ โครงการ)	งบประมาณ					ตัวชี้วัด (KPI)	ผลที่คาดว่าจะ ได้รับ	ที่มาของ โครงการ	หน่วยงาน รับผิดชอบ หลัก
				๒๕๖๖ (บาท)	๒๕๖๗ (บาท)	๒๕๖๘ (บาท)	๒๕๖๙ (บาท)	๒๕๗๐ (บาท)				
๒๖	ก่อสร้างรางคอนกรีต ระบายน้ำ บริเวณ ถนนสายทุ่งหมูปलय หมู่ที่ ๙	เพื่อลดปัญหาน้ำ ท่วมขัง	ก่อสร้างราง คอนกรีต ระบายน้ำ	-	๑๐๐,๐๐๐	๑๐๐,๐๐๐	๑๐๐,๐๐๐	๑๐๐,๐๐๐	รางคอนกรีต	ระบายน้ำได้ สะดวกรวดเร็ว	แผนพัฒนา หมู่บ้าน	กองช่าง
๒๗	ปรับปรุงศาลาศูนย์ การศึกษาออก โรงเรียน หมู่ที่ ๑๑	เพื่อให้หมู่บ้านใช้ เป็นสถานที่จัดการ ประชุม และจัด กิจกรรมต่างๆ ของ หมู่บ้าน	ปรับปรุงศาลา	๑๐๐,๐๐๐	๑๐๐,๐๐๐	๑๐๐,๐๐๐	๑๐๐,๐๐๐	๑๐๐,๐๐๐	ศาลาศูนย์ กศน.	สถานที่จัดการ ประชุม และจัด กิจกรรมต่างๆ ได้ อย่างมี ประสิทธิภาพ	แผนพัฒนา หมู่บ้าน	กองช่าง
๒๘	ขยายท่อประปา ซอย ทุ่งมะลิคร้อ -หนองโก หมู่ที่ ๑๑	เพื่อให้ประชาชนมี น้ำไว้ใช้ในการ อุปโภค-บริโภค อย่างเพียงพอ	ขยายท่อ ประปา	๒๐๐,๐๐๐	๒๐๐,๐๐๐	-	๒๐๐,๐๐๐	-	ท่อประปา	ประชาชนมีน้ำใช้ อย่างเพียงพอ	แผนพัฒนา หมู่บ้าน	กองช่าง
๒๙	ปรับปรุงระบบ น้ำประปาหมู่บ้าน หมู่ที่ ๑๐	เพื่อให้ประชาชนมี น้ำไว้ใช้ในการ อุปโภค-บริโภค อย่างเพียงพอ	ปรับปรุงระบบ น้ำประปา	๑๐๐,๐๐๐	๑๐๐,๐๐๐	๑๐๐,๐๐๐	๑๐๐,๐๐๐	๑๐๐,๐๐๐	ประปา หมู่บ้าน	ประชาชนมีน้ำใช้ อย่างเพียงพอ	แผนพัฒนา หมู่บ้าน	กองช่าง
๓๐	ติดตั้งเสียงไร้สาย หมู่ที่ ๑๐	เพื่อเพิ่มประ สติธิ ภาพด้าน ประชาสัมพันธ์	ติดตั้งเสียงไร้ สาย	-	-	๓๐๐,๐๐๐	๓๐๐,๐๐๐	๓๐๐,๐๐๐	ติดตั้งเสียงไร้ สาย	การประชา สัมพันธ์ ประสิทธิภาพมาก ยิ่งขึ้น	แผนพัฒนา หมู่บ้าน	กองช่าง

-ยุทธศาสตร์การพัฒนาที่ ๑ ด้านโครงสร้างพื้นฐาน สาธารณูปโภคและสาธารณูปการ (แผนงานอุตสาหกรรมและการโยธา)

แบบ ผ.๐๒/๑

ที่	โครงการ	วัตถุประสงค์	เป้าหมาย (ผลผลิตของ โครงการ)	งบประมาณ					ตัวชี้วัด (KPI)	ผลที่คาดว่าจะได้รับ	ที่มาของ โครงการ	หน่วยงาน รับผิดชอบ หลัก
				๒๕๖๖ (บาท)	๒๕๖๗ (บาท)	๒๕๖๘ (บาท)	๒๕๖๙ (บาท)	๒๕๗๐ (บาท)				
๓๑	ปรับปรุงศาลา อเนกประสงค์หมู่บ้าน หมู่ที่ ๑๐	เพื่อให้หมู่บ้านใช้ เป็นสถานที่จัดการ ประชุม และจัด กิจกรรมต่างๆ ของ หมู่บ้าน	ปรับปรุงศาลา อเนกประสงค์	๑๐๐,๐๐๐	๑๐๐,๐๐๐	๑๐๐,๐๐๐	๑๐๐,๐๐๐	๑๐๐,๐๐๐	ศาลา อเนกประสงค์	สถานที่จัดการ ประชุม และ จัดกิจกรรม ต่างๆได้อย่าง มี ประสิทธิภาพ	แผนพัฒนา หมู่บ้าน	กองช่าง
๓๒	ติดตั้งเครื่องขยายเสียง ระบบไร้สาย หมู่ที่ ๘	เพื่อเพิ่ม ประสิทธิภาพด้าน ประชาสัมพันธ์	เครื่องขยาย เสียงระบบไร้ สาย	-	๓๐๐,๐๐๐	๓๐๐,๐๐๐	-	๓๐๐,๐๐๐	เครื่องขยาย เสียงระบบไร้ สาย	การประชาสัมพันธ์ มีประสิทธิภาพ มากยิ่งขึ้น	แผนพัฒนา หมู่บ้าน	กองช่าง
๓๓	ปรับปรุงศาลา ประชาคม หมู่ที่ ๘	เพื่อให้หมู่บ้านใช้ เป็นสถานที่จัดการ ประชุม และจัด กิจกรรมต่างๆ ของ หมู่บ้าน	ปรับปรุงศาลา ประชาคม	๑๐๐,๐๐๐	๑๐๐,๐๐๐	๑๐๐,๐๐๐	๑๐๐,๐๐๐	๑๐๐,๐๐๐	ศาลา ประชาคม	สถานที่จัดการ ประชุม และ จัดกิจกรรม ต่างๆได้อย่าง มี ประสิทธิภาพ	แผนพัฒนา หมู่บ้าน	กองช่าง
๓๔	ก่อสร้างระบบประปา หมู่บ้าน หมู่ที่ ๙	เพื่อให้ประชาชนมี น้ำไว้ใช้ในการ อุปโภค-บริโภคอย่าง เพียงพอ	ก่อสร้างระบบ น้ำประปา	-	-	-	๔,๐๐๐,๐๐๐	๔,๐๐๐,๐๐๐	ประปา หมู่บ้าน	ประชาชนมีน้ำ ใช้อย่าง เพียงพอ	แผนพัฒนา หมู่บ้าน	กองช่าง
๓๕	ติดตั้งแผงโซลาร์เซลล์ เพื่อใช้ในระบบประปา หมู่ที่ ๙	เพื่อให้มีไฟฟ้าใช้ใน การผลิตประปา หมู่บ้าน	ติดตั้งแผงโซลาร์ เซลล์	-	๕๐๐,๐๐๐	๕๐๐,๐๐๐	๕๐๐,๐๐๐	-	แผงโซลาร์ เซลล์	ไฟฟ้าที่ใช้ใน การผลิต น้ำประปา หมู่บ้าน	แผนพัฒนา หมู่บ้าน	กองช่าง

-ยุทธศาสตร์การพัฒนาที่ ๑ ด้านโครงสร้างพื้นฐาน สาธารณูปโภคและสาธารณูปการ (แผนงานอุตสาหกรรมและการโยธา)

แบบ ผ.๐๒/๑

ที่	โครงการ	วัตถุประสงค์	เป้าหมาย (ผลผลิตของ โครงการ)	งบประมาณ					ตัวชี้วัด (KPI)	ผลที่คาดว่าจะได้รับ	ที่มาของ โครงการ	หน่วยงาน รับผิดชอบ หลัก
				๒๕๖๖ (บาท)	๒๕๖๗ (บาท)	๒๕๖๘ (บาท)	๒๕๖๙ (บาท)	๒๕๗๐ (บาท)				
๓๖	ปรับปรุงศาลา ประชาคม หมู่ที่ ๙	เพื่อให้หมู่บ้านใช้ เป็นสถานที่จัดการ ประชุม และจัด กิจกรรมต่างๆ ของหมู่บ้าน	ปรับปรุงศาลา ประชาคม	-	-	-	๑๐๐,๐๐๐	๑๐๐,๐๐๐	ศาลา ประชาคม	สถานที่ จัดการประชุม และจัด กิจกรรมต่างๆ ได้อย่างมี ประสิทธิภาพ	แผนพัฒนา หมู่บ้าน	กองช่าง
๓๗	ปรับปรุงเสียงตาม สาย หมู่ที่ ๙	เพื่อเพิ่ม ประสิทธิภาพด้าน ประชาสัมพันธ์	ปรับปรุงเสียง ตามสาย	๑๐๐,๐๐๐	๑๐๐,๐๐๐	๑๐๐,๐๐๐	๑๐๐,๐๐๐	๑๐๐,๐๐๐	เสียงตามสาย	การประชาสัมพันธ์ ประสิทธิภาพ มากยิ่งขึ้น	แผนพัฒนา หมู่บ้าน	กองช่าง
๓๘	ติดตั้งเสียงไร้สาย หมู่ที่ ๒	เพื่อเพิ่ม ประสิทธิภาพด้าน ประชาสัมพันธ์	เสียงไร้สาย	๓๐๐,๐๐๐	๓๐๐,๐๐๐	๓๐๐,๐๐๐	๓๐๐,๐๐๐	๓๐๐,๐๐๐	เสียงไร้สาย	การประชาสัมพันธ์ ประสิทธิภาพ มากยิ่งขึ้น	แผนพัฒนา หมู่บ้าน	กองช่าง
๓๙	ซ่อมแซมหอกระจาย ข่าว หมู่ที่ ๒	เพื่อเพิ่ม ประสิทธิภาพด้าน ประชาสัมพันธ์	ซ่อมแซมหอ กระจายข่าว	๑๐๐,๐๐๐	๑๐๐,๐๐๐	๑๐๐,๐๐๐	๑๐๐,๐๐๐	๑๐๐,๐๐๐	หอกระจายข่าว	การประชาสัมพันธ์ ประสิทธิภาพ มากยิ่งขึ้น	แผนพัฒนา หมู่บ้าน	กองช่าง
๔๐	ปรับปรุงประปาภายใน หมู่บ้าน หมู่ที่ ๒	เพื่อให้ประชาชนมี น้ำไว้ใช้ในการ อุปโภค-บริโภค อย่างเพียงพอ	ปรับปรุงประปา	๑๐๐,๐๐๐	๑๐๐,๐๐๐	๑๐๐,๐๐๐	๑๐๐,๐๐๐	๑๐๐,๐๐๐	ประปาหมู่บ้าน	ประชาชนมี น้ำใช้อย่าง เพียงพอ	แผนพัฒนา หมู่บ้าน	กองช่าง

-ยุทธศาสตร์การพัฒนาที่ ๑ ด้านโครงสร้างพื้นฐาน สาธารณูปโภคและสาธารณูปการ (แผนงานอุตสาหกรรมและการโยธา)

แบบ ผ.๐๒/๑

ที่	โครงการ	วัตถุประสงค์	เป้าหมาย (ผลผลิตของ โครงการ)	งบประมาณ					ตัวชี้วัด (KPI)	ผลที่คาดว่าจะได้รับ	ที่มาของ โครงการ	หน่วยงาน รับผิดชอบ หลัก
				๒๕๖๖ (บาท)	๒๕๖๗ (บาท)	๒๕๖๘ (บาท)	๒๕๖๙ (บาท)	๒๕๗๐ (บาท)				
๔๑	ก่อสร้างท่อลอด เหล็กม หนูที่ ๒	เพื่อเปิดทางระบาย น้ำที่มีปริมาณมาก ในฤดูฝน -เพื่อ แก้ปัญหาอุทกภัย น้ำท่วมขังเป็น เวลานาน	ก่อสร้างท่อลอด เหล็กม	๕๐๐,๐๐๐	๕๐๐,๐๐๐	๕๐๐,๐๐๐	๕๐๐,๐๐๐	๕๐๐,๐๐๐	ท่อลอด	การระบายน้ำ และการแก้ ปัญหาอุทกภัย น้ำท่วมขังมี ประสิทธิภาพ มากยิ่งขึ้น	แผนพัฒนา หมู่บ้าน	กองช่าง
๔๒	ก่อสร้างประปา หมู่บ้าน หนูที่ ๔	เพื่อให้ประชาชนมี น้ำไว้ใช้ในการ อุปโภค-บริโภค อย่างเพียงพอ	ก่อสร้างประปา	๔,๐๐๐,๐๐๐	๔,๐๐๐,๐๐๐	๔,๐๐๐,๐๐๐	-	-	ประปาหมู่บ้าน	ประชาชนมี น้ำใช้อย่าง เพียงพอ	แผนพัฒนา หมู่บ้าน	กองช่าง
๔๓	ปรับปรุงระบบ ประปาหมู่บ้าน หนูที่ ๔	เพื่อให้ประชาชนมี น้ำไว้ใช้ในการ อุปโภค-บริโภค อย่างเพียงพอ	ปรับปรุงระบบ ประปา	๓๐๐,๐๐๐	๓๐๐,๐๐๐	๓๐๐,๐๐๐	๓๐๐,๐๐๐	๓๐๐,๐๐๐	ประปาหมู่บ้าน	ประชาชนมี น้ำใช้อย่าง เพียงพอ	แผนพัฒนา หมู่บ้าน	กองช่าง
๔๔	ติดตั้งเครื่องกระจาย เสียงแบบไร้สาย หนูที่ ๔	เพื่อเพิ่ม ประสิทธิภาพด้าน ประชาสัมพันธ์	เสียงไร้สาย	๓๐๐,๐๐๐	๓๐๐,๐๐๐	๓๐๐,๐๐๐	-	-	เสียงไร้สาย	การประชาสัมพันธ์ มีประสิทธิภาพ มากยิ่งขึ้น	แผนพัฒนา หมู่บ้าน	กองช่าง
๔๕	ก่อสร้างศาลา ประชาคมหมู่บ้าน หนูที่ ๔	เพื่อให้หมู่บ้านใช้ เป็นสถานที่จัดการ ประชุม และจัด กิจกรรมต่างๆ ของ หมู่บ้าน	ก่อสร้างศาลา ประชาคม	๒,๐๐๐,๐๐๐	๒,๐๐๐,๐๐๐	๒,๐๐๐,๐๐๐	-	-	ศาลาประชาคม	มีสถานที่ จัดการประชุม และจัดกิจ กรรมต่างๆได้ อย่างมี ประสิทธิภาพ	แผนพัฒนา หมู่บ้าน	กองช่าง

-ยุทธศาสตร์การพัฒนาที่ ๑ ด้านโครงสร้างพื้นฐาน สาธารณูปโภคและสาธารณูปการ (แผนงานอุตสาหกรรมและการโยธา)

แบบ ผ.๐๒/๑

ที่	โครงการ	วัตถุประสงค์	เป้าหมาย (ผลผลิตของ โครงการ)	งบประมาณ					ตัวชี้วัด (KPI)	ผลที่คาดว่าจะ ได้รับ	ที่มาของ โครงการ	หน่วยงาน รับผิดชอบ หลัก
				๒๕๖๖ (บาท)	๒๕๖๗ (บาท)	๒๕๖๘ (บาท)	๒๕๖๙ (บาท)	๒๕๗๐ (บาท)				
๔๖	ปรับปรุงศาลาอเนก ประสงค์ หมู่ที่ ๖	เพื่อให้หมู่บ้านใช้ เป็นสถานที่จัดการ ประชุม และจัด กิจกรรมต่างๆ ของ หมู่บ้าน	ปรับปรุงศาลา อเนกประสงค์	-	-	-	๑๐๐,๐๐๐	๑๐๐,๐๐๐	ศาลา อเนกประสงค์	สถานที่ จัดการ ประชุม และ จัดกิจกรรม ต่างๆ ได้อย่าง มี ประสิทธิภาพ	แผนพัฒนา หมู่บ้าน	กองช่าง
๔๗	ก่อสร้างระบบน้ำประปา ดื่มได้ หมู่ที่ ๓	เพื่อให้ประชาชนมี น้ำไว้ใช้ในการ อุปโภค-บริโภค อย่างเพียงพอ	ก่อสร้างระบบ น้ำประปาดื่มได้	-	-	๓๐๐,๐๐๐	๓๐๐,๐๐๐	๓๐๐,๐๐๐	ระบบ น้ำประปาดื่ม ได้ที่ติดตั้ง	ประชาชนมี น้ำใช้อย่าง เพียงพอ	แผนพัฒนา หมู่บ้าน	กองช่าง
๔๘	สร้างหอกระจายข่าว แบบไร้สาย หมู่ที่ ๓	เพื่อเพิ่ม ประสิทธิภาพด้าน ประชาสัมพันธ์	หอกระจายข่าว แบบไร้สาย	๓๐๐,๐๐๐	๓๐๐,๐๐๐	๓๐๐,๐๐๐	๓๐๐,๐๐๐	๓๐๐,๐๐๐	เสียงไร้สาย	การประชาสัมพันธ์ มีประสิทธิภาพ มากยิ่งขึ้น	แผนพัฒนา หมู่บ้าน	กองช่าง
๔๙	ก่อสร้างลานกีฬา สนาม กีฬาอเนกประสงค์บ้าน ช่องลาภ หมู่ที่ ๓	เพื่อให้หมู่บ้านมี สถานที่ มีลานกีฬา ที่สะดวก ปลอดภัย ในการจัดกิจกรรม	ก่อสร้างลาน กีฬา	๔๙๒,๐๐๐	-	-	-	-	ลานกีฬา	ลานกีฬาที่ สะดวก ปลอดภัยในการ จัดกิจกรรม มากยิ่งขึ้น	แผนพัฒนา หมู่บ้าน	กองช่าง
๕๐	ก่อสร้างถนนคอนกรีต เสริมเหล็ก สายซอย เจดีย์-ชายชา หมู่ที่ ๕	เพื่อให้ประชาชนได้ มีถนนสำหรับใช้ ในการคมนาคมได้ อย่างรวดเร็ว	กว้าง ๕ ม. ยาว ๔๐๐ ม.	๑,๒๐๐,๐๐๐	๑,๒๐๐,๐๐๐	๑,๒๐๐,๐๐๐	๑,๒๐๐,๐๐๐	๑,๒๐๐,๐๐๐	ระยะทางที่ แล้วเสร็จ	ประชาชนได้รับ ความสะดวก รวดเร็วในการ สัญจรไปมา	แผนพัฒนา หมู่บ้าน	กองช่าง

-ยุทธศาสตร์การพัฒนาคที่ ๑ ด้านโครงสร้างพื้นฐาน สาธารณูปโภคและสาธารณูปการ (แผนงานอุตสาหกรรมและการโยธา)

แบบ ผ.๐๒/๑

ที่	โครงการ	วัตถุประสงค์	เป้าหมาย (ผลผลิตของ โครงการ)	งบประมาณ					ตัวชี้วัด (KPI)	ผลที่คาดว่าจะ ได้รับ	ที่มาของ โครงการ	หน่วยงาน รับผิดชอบ หลัก
				๒๕๖๖ (บาท)	๒๕๖๗ (บาท)	๒๕๖๘ (บาท)	๒๕๖๙ (บาท)	๒๕๗๐ (บาท)				
๕๑	ก่อสร้างถนนคอนกรีตเสริมเหล็ก สายโคกเจริญ หมู่ที่ ๕	เพื่อให้ประชาชนได้มีถนนสำหรับใช้ในการคมนาคมได้อย่างรวดเร็ว	กว้าง ๓ ม. ยาว ๕๐๐ ม.	๙๐๐,๐๐๐	๙๐๐,๐๐๐	๙๐๐,๐๐๐	๙๐๐,๐๐๐	๙๐๐,๐๐๐	ระยะทางที่แล้วเสร็จ	ประชาชนได้รับความสะดวกรวดเร็วในการสัญจรไปมา	แผนพัฒนาหมู่บ้าน	กองช่าง
๕๒	ก่อสร้างถนนคอนกรีตเสริมเหล็ก สายข้างศาลา ม.๑ -ซอยร่วมใจพัฒนา หมู่ที่ ๑	เพื่อให้ประชาชนได้มีถนนสำหรับใช้ในการคมนาคมได้อย่างรวดเร็ว	กว้าง ๖ ม. ยาว ๑,๒๐๐ ม.	๔,๓๒๐,๐๐๐	๔,๓๒๐,๐๐๐	๔,๓๒๐,๐๐๐	๔,๓๒๐,๐๐๐	๔,๓๒๐,๐๐๐	ระยะทางที่แล้วเสร็จ	ประชาชนได้รับความสะดวกรวดเร็วในการสัญจรไปมา	แผนพัฒนาหมู่บ้าน	กองช่าง
๕๓	ก่อสร้างถนนคอนกรีตเสริมเหล็ก สายซอยร่วมใจพัฒนา-ห้วยมะหาด หมู่ที่ ๑	เพื่อให้ประชาชนได้มีถนนสำหรับใช้ในการคมนาคมได้อย่างรวดเร็ว	กว้าง ๖ ม. ยาว ๘๐๐ ม.	๒,๘๘๐,๐๐๐	๒,๘๘๐,๐๐๐	๒,๘๘๐,๐๐๐	๒,๘๘๐,๐๐๐	๒,๘๘๐,๐๐๐	ระยะทางที่แล้วเสร็จ	ประชาชนได้รับความสะดวกรวดเร็วในการสัญจรไปมา	แผนพัฒนาหมู่บ้าน	กองช่าง
๕๔	ก่อสร้างถนนคอนกรีตเสริมเหล็ก สายรางทอง-ซอยร่วมใจพัฒนา หมู่ที่ ๑	เพื่อให้ประชาชนได้มีถนนสำหรับใช้ในการคมนาคมได้อย่างรวดเร็ว	กว้าง ๖ ม. ยาว ๘๐๐ ม.	๒,๘๘๐,๐๐๐	๒,๘๘๐,๐๐๐	๒,๘๘๐,๐๐๐	๒,๘๘๐,๐๐๐	๒,๘๘๐,๐๐๐	ระยะทางที่แล้วเสร็จ	ประชาชนได้รับความสะดวกรวดเร็วในการสัญจรไปมา	แผนพัฒนาหมู่บ้าน	กองช่าง
๕๕	ก่อสร้างถนนลูกรังยกระดับ สายซอยบ้านนายอุทัย หมู่ที่ ๑	เพื่อให้ประชาชนได้มีถนนสำหรับใช้ในการคมนาคมได้อย่างรวดเร็ว	กว้าง ๔ ม. ยาว ๕๐๐ ม.	๖๐๐,๐๐๐	๖๐๐,๐๐๐	๖๐๐,๐๐๐	๖๐๐,๐๐๐	๖๐๐,๐๐๐	ระยะทางที่แล้วเสร็จ	ประชาชนได้รับความสะดวกรวดเร็วในการสัญจรไปมา	แผนพัฒนาหมู่บ้าน	กองช่าง

-ยุทธศาสตร์การพัฒนาที่ ๑ ด้านโครงสร้างพื้นฐาน สาธารณูปโภคและสาธารณูปการ (แผนงานอุตสาหกรรมและการโยธา)

แบบ ผ.๐๒/๑

ที่	โครงการ	วัตถุประสงค์	เป้าหมาย (ผลผลิตของ โครงการ)	งบประมาณ					ตัวชี้วัด (KPI)	ผลที่คาดว่าจะ ได้รับ	ที่มาของ โครงการ	หน่วยงาน รับผิดชอบ หลัก
				๒๕๖๖ (บาท)	๒๕๖๗ (บาท)	๒๕๖๘ (บาท)	๒๕๖๙ (บาท)	๒๕๗๐ (บาท)				
๕๖	ก่อสร้างถนนคอนกรีตเสริมเหล็ก สาย ๔๒ สมหวัง หมู่ที่ ๑	เพื่อให้ประชาชนได้มีถนนสำหรับใช้ในการคมนาคมได้อย่างรวดเร็ว	กว้าง ๖ ม. ยาว ๕๐๐ ม.	๑,๘๐๐,๐๐๐	๑,๘๐๐,๐๐๐	๑,๘๐๐,๐๐๐	๑,๘๐๐,๐๐๐	๑,๘๐๐,๐๐๐	ระยะทางที่แล้วเสร็จ	ประชาชนได้รับความสะดวกรวดเร็วในการสัญจรไปมา	แผนพัฒนาหมู่บ้าน	กองช่าง
๕๗	ปรับปรุงผิวจราจร สายหน้าวัดโป่งเหาะ-เอ็นเค หมู่ที่ ๗	เพื่อให้ประชาชนได้มีถนนสำหรับใช้ในการคมนาคมได้อย่างรวดเร็ว	กว้าง ๕ ม. ยาว ๕๐๐ ม.	๑,๑๒๕,๐๐๐	๑,๑๒๕,๐๐๐	๑,๑๒๕,๐๐๐	๑,๑๒๕,๐๐๐	๑,๑๒๕,๐๐๐	ระยะทางที่แล้วเสร็จ	ประชาชนได้รับความสะดวกรวดเร็วในการสัญจรไปมา	แผนพัฒนาหมู่บ้าน	กองช่าง
๕๘	ก่อสร้างถนนคอนกรีตเสริมเหล็ก สายหินงอก-เอ็นเค หมู่ที่ ๗	เพื่อให้ประชาชนได้มีถนนสำหรับใช้ในการคมนาคมได้อย่างรวดเร็ว	กว้าง ๕ ม. ยาว ๑,๐๐๐ ม.	๓,๐๐๐,๐๐๐	๓,๐๐๐,๐๐๐	๓,๐๐๐,๐๐๐	๓,๐๐๐,๐๐๐	๓,๐๐๐,๐๐๐	ระยะทางที่แล้วเสร็จ	ประชาชนได้รับความสะดวกรวดเร็วในการสัญจรไปมา	แผนพัฒนาหมู่บ้าน	กองช่าง
๕๙	ก่อสร้างถนนคอนกรีตเสริมเหล็ก สายทุ่งจี้-บ้านคา หมู่ที่ ๗	เพื่อให้ประชาชนได้มีถนนสำหรับใช้ในการคมนาคมได้อย่างรวดเร็ว	กว้าง ๕ ม. ยาว ๑,๕๐๐ ม.	๔,๕๐๐,๐๐๐	๔,๕๐๐,๐๐๐	๔,๕๐๐,๐๐๐	๔,๕๐๐,๐๐๐	๔,๕๐๐,๐๐๐	ระยะทางที่แล้วเสร็จ	ประชาชนได้รับความสะดวกรวดเร็วในการสัญจรไปมา	แผนพัฒนาหมู่บ้าน	กองช่าง
๖๐	ก่อสร้างถนนคอนกรีตเสริมเหล็ก สายโป่งช้างแทง-เอ็นเค หมู่ที่ ๗	เพื่อให้ประชาชนได้มีถนนสำหรับใช้ในการคมนาคมได้อย่างรวดเร็ว	กว้าง ๕ ม. ยาว ๔๐๐ ม.	๑,๒๐๐,๐๐๐	๑,๒๐๐,๐๐๐	๑,๒๐๐,๐๐๐	๑,๒๐๐,๐๐๐	๑,๒๐๐,๐๐๐	ระยะทางที่แล้วเสร็จ	ประชาชนได้รับความสะดวกรวดเร็วในการสัญจรไปมา	แผนพัฒนาหมู่บ้าน	กองช่าง
๖๑	ปรับปรุงผิวจราจรพร้อมขยายไหล่ทางถนน สายหน้าโรงงาน-ทุ่งหมูปล้อย หมู่ที่ ๗	เพื่อให้ประชาชนได้มีถนนสำหรับใช้ในการคมนาคมได้อย่างรวดเร็ว	กว้างข้างละ ๑ ม. ยาว ๒,๕๐๐ ม.	๒,๗๕๐,๐๐๐	๒,๗๕๐,๐๐๐	๒,๗๕๐,๐๐๐	๒,๗๕๐,๐๐๐	๒,๗๕๐,๐๐๐	ระยะทางที่แล้วเสร็จ	ประชาชนได้รับความสะดวกรวดเร็วในการสัญจรไปมา	แผนพัฒนาหมู่บ้าน	กองช่าง

-ยุทธศาสตร์การพัฒนาคที่ ๑ ด้านโครงสร้างพื้นฐาน สาธารณูปโภคและสาธารณูปการ (แผนงานอุตสาหกรรมและการโยธา)

แบบ ผ.๐๒/๑

ที่	โครงการ	วัตถุประสงค์	เป้าหมาย (ผลผลิตของ โครงการ)	งบประมาณ					ตัวชี้วัด (KPI)	ผลที่คาดว่าจะได้รับ	ที่มาของ โครงการ	หน่วยงาน รับผิดชอบ หลัก
				๒๕๖๖ (บาท)	๒๕๖๗ (บาท)	๒๕๖๘ (บาท)	๒๕๖๙ (บาท)	๒๕๗๐ (บาท)				
๖๒	ก่อสร้างถนนลูกรังยกระดับ สายทุ่งหมูป่วย-เอ็นเค หมู่ที่ ๗	เพื่อให้ประชาชนได้มี ถนนสำหรับใช้ในการ คมนาคมได้อย่าง รวดเร็ว	กว้าง ๕ ม. ยาว ๒,๐๐๐ ม.	๓,๐๐๐,๐๐๐	๓,๐๐๐,๐๐๐	๓,๐๐๐,๐๐๐	๓,๐๐๐,๐๐๐	๓,๐๐๐,๐๐๐	ระยะทาง ที่แล้วเสร็จ	ประชาชนได้รับ ความสะดวก รวดเร็วในการ สัญจรไปมา	แผนพัฒนา หมู่บ้าน	กองช่าง
๖๓	ปรับปรุงผิวจราจร สายโป่ง ข้างทาง หมู่ที่ ๗	เพื่อให้ประชาชนได้มี ถนนสำหรับใช้ในการ คมนาคมได้อย่าง รวดเร็ว	กว้าง ๔ ม. ยาว ๑,๐๐๐ ม.	๑,๒๐๐,๐๐๐	๑,๒๐๐,๐๐๐	๑,๒๐๐,๐๐๐	๑,๒๐๐,๐๐๐	๑,๒๐๐,๐๐๐	ระยะทาง ที่แล้วเสร็จ	ประชาชนได้รับ ความสะดวก รวดเร็วในการ สัญจรไปมา	แผนพัฒนา หมู่บ้าน	กองช่าง
๖๔	ปรับปรุงผิวจราจร สายเอ็น เค-บ้านคา หมู่ที่ ๗	เพื่อให้ประชาชนได้มี ถนนสำหรับใช้ในการ คมนาคมได้อย่าง รวดเร็ว	กว้าง ๕ ม. ยาว ๑,๕๐๐ ม.	๑,๘๐๐,๐๐๐	๑,๘๐๐,๐๐๐	๑,๘๐๐,๐๐๐	๑,๘๐๐,๐๐๐	๑,๘๐๐,๐๐๐	ระยะทาง ที่แล้วเสร็จ	ประชาชนได้รับ ความสะดวก รวดเร็วในการ สัญจรไปมา	แผนพัฒนา หมู่บ้าน	กองช่าง
๖๕	ก่อสร้างถนนคอนกรีตเสริม เหล็ก สายบ้านนายเกษม หมู่ ที่ ๗เชื่อมตอ หมู่ที่ ๙	เพื่อให้ประชาชนได้มี ถนนสำหรับใช้ในการ คมนาคมได้อย่าง รวดเร็ว	กว้าง ๔ ม. ยาว ๔๐๐ ม.	๙๖๐,๐๐๐	๙๖๐,๐๐๐	๙๖๐,๐๐๐	๙๖๐,๐๐๐	๙๖๐,๐๐๐	ระยะทาง ที่แล้วเสร็จ	ประชาชนได้รับ ความสะดวก รวดเร็วในการ สัญจรไปมา	แผนพัฒนา หมู่บ้าน	กองช่าง
๖๖	ก่อสร้างถนนคอนกรีตเสริม เหล็ก สายสบายใจ หมู่ที่ ๑๑	เพื่อให้ประชาชนได้มี ถนนสำหรับใช้ในการ คมนาคมได้อย่าง รวดเร็ว	กว้าง ๔ ม. ยาว ๑,๙๐๐ ม.	๔,๕๖๐,๐๐๐	๔,๕๖๐,๐๐๐	๔,๕๖๐,๐๐๐	๔,๕๖๐,๐๐๐	๔,๕๖๐,๐๐๐	ระยะทาง ที่แล้วเสร็จ	ประชาชนได้รับ ความสะดวก รวดเร็วในการ สัญจรไปมา	แผนพัฒนา หมู่บ้าน	กองช่าง
๖๗	ก่อสร้างถนนคอนกรีตเสริม เหล็ก สายท้ายเขื่อน หมู่ที่ ๑๑	เพื่อให้ประชาชนได้มี ถนนสำหรับใช้ในการ คมนาคมได้อย่าง รวดเร็ว	กว้าง ๔ ม. ยาว ๑,๐๐๐ ม.	๒,๔๐๐,๐๐๐	๒,๔๐๐,๐๐๐	๒,๔๐๐,๐๐๐	๒,๔๐๐,๐๐๐	๒,๔๐๐,๐๐๐	ระยะทาง ที่แล้วเสร็จ	ประชาชนได้รับ ความสะดวก รวดเร็วในการ สัญจรไปมา	แผนพัฒนา หมู่บ้าน	กองช่าง

-ยุทธศาสตร์การพัฒนาศูนย์ ๑ ด้านโครงสร้างพื้นฐาน สาธารณูปโภคและสาธารณูปการ (แผนงานอุตสาหกรรมและการโยธา)

แบบ ผ.๐๒/๑

ที่	โครงการ	วัตถุประสงค์	เป้าหมาย (ผลผลิตของ โครงการ)	งบประมาณ					ตัวชี้วัด (KPI)	ผลที่คาดว่าจะ ได้รับ	ที่มาของ โครงการ	หน่วยงาน รับผิดชอบ หลัก
				๒๕๖๖ (บาท)	๒๕๖๗ (บาท)	๒๕๖๘ (บาท)	๒๕๖๙ (บาท)	๒๕๗๐ (บาท)				
๖๘	ก่อสร้างถนนคอนกรีตเสริมเหล็ก สายซอยประปา หมู่ที่ ๑๑	เพื่อให้ประชาชนได้มีถนนสำหรับใช้ในการคมนาคมได้อย่างรวดเร็ว	กว้าง ๔ ม. ยาว ๔๗๐ ม.	๑,๑๒๐,๐๐๐	๑,๑๒๐,๐๐๐	๑,๑๒๐,๐๐๐	๑,๑๒๐,๐๐๐	๑,๑๒๐,๐๐๐	ระยะทางที่แล้วเสร็จ	ประชาชนได้รับความสะดวกรวดเร็วในการสัญจรไปมา	แผนพัฒนาหมู่บ้าน	กองช่าง
๖๙	ก่อสร้างถนนคอนกรีตเสริมเหล็ก สายซอยกันยา-นงนุช หมู่ที่ ๑๑	เพื่อให้ประชาชนได้มีถนนสำหรับใช้ในการคมนาคมได้อย่างรวดเร็ว	กว้าง ๔ ม. ยาว ๑,๕๐๐ ม.	๓,๖๐๐,๐๐๐	๓,๖๐๐,๐๐๐	๓,๖๐๐,๐๐๐	๓,๖๐๐,๐๐๐	๓,๖๐๐,๐๐๐	ระยะทางที่แล้วเสร็จ	ประชาชนได้รับความสะดวกรวดเร็วในการสัญจรไปมา	แผนพัฒนาหมู่บ้าน	กองช่าง
๗๐	ก่อสร้างถนนคอนกรีตเสริมเหล็ก สายหนองตาโอด หมู่ที่ ๑๑	เพื่อให้ประชาชนได้มีถนนสำหรับใช้ในการคมนาคมได้อย่างรวดเร็ว	กว้าง ๔ ม. ยาว ๑,๑๐๐ ม.	๒,๖๔๐,๐๐๐	๒,๖๔๐,๐๐๐	๒,๖๔๐,๐๐๐	๒,๖๔๐,๐๐๐	๒,๖๔๐,๐๐๐	ระยะทางที่แล้วเสร็จ	ประชาชนได้รับความสะดวกรวดเร็วในการสัญจรไปมา	แผนพัฒนาหมู่บ้าน	กองช่าง
๗๑	ก่อสร้างถนนคอนกรีตเสริมเหล็ก สายซอยต้นตาล หมู่ที่ ๑๑	เพื่อให้ประชาชนได้มีถนนสำหรับใช้ในการคมนาคมได้อย่างรวดเร็ว	กว้าง ๔ ม. ยาว ๓๘๐ ม.	๙๑๒,๐๐๐	๙๑๒,๐๐๐	๙๑๒,๐๐๐	๙๑๒,๐๐๐	๙๑๒,๐๐๐	ระยะทางที่แล้วเสร็จ	ประชาชนได้รับความสะดวกรวดเร็วในการสัญจรไปมา	แผนพัฒนาหมู่บ้าน	กองช่าง
๗๒	ก่อสร้างถนนลูกรังยกระดับ สายทุ่งตาลับ-เขาใหญ่ หมู่ที่ ๑๐	เพื่อให้ประชาชนได้มีถนนสำหรับใช้ในการคมนาคมได้อย่างรวดเร็ว	กว้าง ๔ ม.. ยาว ๑,๕๐๐ ม.	๑,๘๐๐,๐๐๐	๑,๘๐๐,๐๐๐	๑,๘๐๐,๐๐๐	๑,๘๐๐,๐๐๐	๑,๘๐๐,๐๐๐	ระยะทางที่แล้วเสร็จ	ประชาชนได้รับความสะดวกรวดเร็วในการสัญจรไปมา	แผนพัฒนาหมู่บ้าน	กองช่าง
๗๓	ก่อสร้างถนนลูกรังยกระดับ สายทุ่งตาลับ-หนองตาโอด หมู่ที่ ๑๐	เพื่อให้ประชาชนได้มีถนนสำหรับใช้ในการคมนาคมได้อย่างรวดเร็ว	กว้าง ๔ ม. ยาว ๒,๔๐๐ ม.	๒,๘๐๐,๐๐๐	๒,๘๐๐,๐๐๐	๒,๘๐๐,๐๐๐	๒,๘๐๐,๐๐๐	๒,๘๐๐,๐๐๐	ระยะทางที่แล้วเสร็จ	ประชาชนได้รับความสะดวกรวดเร็วในการสัญจรไปมา	แผนพัฒนาหมู่บ้าน	กองช่าง

-ยุทธศาสตร์การพัฒนาที่ ๑ ด้านโครงสร้างพื้นฐาน สาธารณูปโภคและสาธารณูปการ (แผนงานอุตสาหกรรมและการโยธา)

แบบ ผ.๐๒/๑

ที่	โครงการ	วัตถุประสงค์	เป้าหมาย (ผลผลิตของ โครงการ)	งบประมาณ					ตัวชี้วัด (KPI)	ผลที่คาดว่าจะ ได้รับ	ที่มาของ โครงการ	หน่วยงาน รับผิดชอบ หลัก
				๒๕๖๖ (บาท)	๒๕๖๗ (บาท)	๒๕๖๘ (บาท)	๒๕๖๙ (บาท)	๒๕๗๐ (บาท)				
๗๔	ก่อสร้างถนนคอนกรีตเสริมเหล็ก พร้อมวางท่อคสล. สายทุ่งตาลับ-หนองมะค่า หมู่ที่ ๑๐	เพื่อให้ประชาชนได้มีถนนสำหรับใช้ในการคมนาคมได้อย่างรวดเร็ว	กว้าง ๔ ม. ยาว ๑,๔๐๐ ม.	๓,๓๖๐,๐๐๐	๓,๓๖๐,๐๐๐	๓,๓๖๐,๐๐๐	๓,๓๖๐,๐๐๐	๓,๓๖๐,๐๐๐	ระยะทางที่แล้วเสร็จ	ประชาชนได้รับความสะดวกรวดเร็วในการสัญจรไปมา	แผนพัฒนาหมู่บ้าน	กองช่าง
๗๕	ก่อสร้างถนนคอนกรีตเสริมเหล็ก สายอ่างเก็บน้ำห้วยกระชาย หมู่ที่ ๘	เพื่อให้ประชาชนได้มีถนนสำหรับใช้ในการคมนาคมได้อย่างรวดเร็ว	กว้าง ๔ ม. ยาว ๖๐๐ ม.	๑,๔๔๐,๐๐๐	๑,๔๔๐,๐๐๐	๑,๔๔๐,๐๐๐	๑,๔๔๐,๐๐๐	๑,๔๔๐,๐๐๐	ระยะทางที่แล้วเสร็จ	ประชาชนได้รับความสะดวกรวดเร็วในการสัญจรไปมา	แผนพัฒนาหมู่บ้าน	กองช่าง
๗๖	ก่อสร้างถนนคอนกรีตเสริมเหล็ก สายบำรุงสุข หมู่ที่ ๘	เพื่อให้ประชาชนได้มีถนนสำหรับใช้ในการคมนาคมได้อย่างรวดเร็ว	กว้าง ๔ ม. ยาว ๑,๘๐๐ ม.	๔,๓๒๐,๐๐๐	๔,๓๒๐,๐๐๐	๔,๓๒๐,๐๐๐	๔,๓๒๐,๐๐๐	๔,๓๒๐,๐๐๐	ระยะทางที่แล้วเสร็จ	ประชาชนได้รับความสะดวกรวดเร็วในการสัญจรไปมา	แผนพัฒนาหมู่บ้าน	กองช่าง
๗๗	ก่อสร้างถนนคอนกรีตเสริมเหล็กสายบ้านตาอืด หมู่ที่ ๘	เพื่อให้ประชาชนได้มีถนนสำหรับใช้ในการคมนาคมได้อย่างรวดเร็ว	กว้าง ๔ ม. ยาว ๓๕๐ ม.	๘๔๐,๐๐๐	๘๔๐,๐๐๐	๘๔๐,๐๐๐	๘๔๐,๐๐๐	๘๔๐,๐๐๐	ระยะทางที่แล้วเสร็จ	ประชาชนได้รับความสะดวกรวดเร็วในการสัญจรไปมา	แผนพัฒนาหมู่บ้าน	กองช่าง
๗๘	ก่อสร้างถนนคอนกรีตเสริมเหล็ก สายเขากำแพง หมู่ที่ ๘	เพื่อให้ประชาชนได้มีถนนสำหรับใช้ในการคมนาคมได้อย่างรวดเร็ว	กว้าง ๔ ม. ยาว ๘๐๐ ม.	๑,๙๒๐,๐๐๐	๑,๙๒๐,๐๐๐	๑,๙๒๐,๐๐๐	๑,๙๒๐,๐๐๐	๑,๙๒๐,๐๐๐	ระยะทางที่แล้วเสร็จ	ประชาชนได้รับความสะดวกรวดเร็วในการสัญจรไปมา	แผนพัฒนาหมู่บ้าน	กองช่าง
๗๙	ก่อสร้างถนนลาดยางแอสฟัลต์ติกคอนกรีตสายวัดหนองโก หมู่ที่ ๒	เพื่อให้ประชาชนได้มีถนนสำหรับใช้ในการคมนาคมได้อย่างรวดเร็ว	กว้าง ๕ ม. ยาว ๑,๓๐๐ ม.	-	๓,๕๗๕,๐๐๐	๓,๕๗๕,๐๐๐	๓,๕๗๕,๐๐๐	๓,๕๗๕,๐๐๐	ระยะทางที่แล้วเสร็จ	ประชาชนได้รับความสะดวกรวดเร็วในการสัญจรไปมา	แผนพัฒนาหมู่บ้าน	กองช่าง

-ยุทธศาสตร์การพัฒนาที่ ๑ ด้านโครงสร้างพื้นฐาน สาธารณูปโภคและสาธารณูปการ (แผนงานอุตสาหกรรมและการโยธา)

แบบ ผ.๐๒/๑

ที่	โครงการ	วัตถุประสงค์	เป้าหมาย (ผลผลิตของ โครงการ)	งบประมาณ					ตัวชี้วัด (KPI)	ผลที่คาดว่าจะ ได้รับ	ที่มาของ โครงการ	หน่วยงาน รับผิดชอบ หลัก
				๒๕๖๖ (บาท)	๒๕๖๗ (บาท)	๒๕๖๘ (บาท)	๒๕๖๙ (บาท)	๒๕๗๐ (บาท)				
๘๐	ก่อสร้างถนนลูกรัง ยกระดับ สายบ้านนายสุ รวิทย์ หมู่ที่ ๒	เพื่อให้ประชาชนได้ มีถนนสำหรับใช้ใ นการคมนาคมได้ อย่างรวดเร็ว	กว้าง ๔ ม. ยาว ๙๐๐ ม.	-	๑,๐๘๐,๐๐๐	๑,๐๘๐,๐๐๐	๑,๐๘๐,๐๐๐	๑,๐๘๐,๐๐๐	ระยะทาง ที่แล้ว เสร็จ	ประชาชนได้รับ ความสะดวก รวดเร็วในการ สัญจรไปมา	แผนพัฒนา หมู่บ้าน	กองช่าง
๘๑	ก่อสร้างถนนคอนกรีต เสริมเหล็ก สายหนองโก- เชิงเขา หมู่ที่ ๒	เพื่อให้ประชาชนได้ มีถนนสำหรับใช้ใ นการคมนาคมได้ อย่างรวดเร็ว	กว้าง ๖ ม. ยาว ๒,๑๐๐ ม.	๖,๙๓๐,๐๐๐	๖,๙๓๐,๐๐๐	๖,๙๓๐,๐๐๐	๖,๙๓๐,๐๐๐	๖,๙๓๐,๐๐๐	ระยะทาง ที่แล้ว เสร็จ	ประชาชนได้รับ ความสะดวก รวดเร็วในการ สัญจรไปมา	แผนพัฒนา หมู่บ้าน	กองช่าง
๘๒	ก่อสร้างถนนคอนกรีต เสริมเหล็ก สายโป่งขาม หมู่ที่ ๒	เพื่อให้ประชาชนได้ มีถนนสำหรับใช้ใ นการคมนาคมได้ อย่างรวดเร็ว	กว้าง ๔ ม. ยาว ๗๐๐ ม.	๑,๖๘๐,๐๐๐	๑,๖๘๐,๐๐๐	๑,๖๘๐,๐๐๐	๑,๖๘๐,๐๐๐	๑,๖๘๐,๐๐๐	ระยะทาง ที่แล้ว เสร็จ	ประชาชนได้รับ ความสะดวก รวดเร็วในการ สัญจรไปมา	แผนพัฒนา หมู่บ้าน	กองช่าง
๘๓	ก่อสร้างถนนคอนกรีต เสริมเหล็ก สายบ้านผู้ช่วย ด้อม หมู่ที่ ๒	เพื่อให้ประชาชนได้ มีถนนสำหรับใช้ใ นการคมนาคมได้ อย่างรวดเร็ว	กว้าง ๔ ม. ยาว ๓๐๐ ม.	๗๒๐,๐๐๐	๗๒๐,๐๐๐	๗๒๐,๐๐๐	๗๒๐,๐๐๐	๗๒๐,๐๐๐	ระยะทาง ที่แล้ว เสร็จ	ประชาชนได้รับ ความสะดวก รวดเร็วในการ สัญจรไปมา	แผนพัฒนา หมู่บ้าน	กองช่าง
๘๔	ก่อสร้างถนนคอนกรีต เสริมเหล็ก สายเข้า โรงเรียนบ้านหนองโก หมู่ที่ ๒	เพื่อให้ประชาชนได้ มีถนนสำหรับใช้ใ นการคมนาคมได้ อย่างรวดเร็ว	กว้าง ๖ ม. ยาว ๑,๓๐๐ ม.	๔,๖๘๐,๐๐๐	๔,๖๘๐,๐๐๐	๔,๖๘๐,๐๐๐	๔,๖๘๐,๐๐๐	๔,๖๘๐,๐๐๐	ระยะทาง ที่แล้ว เสร็จ	ประชาชนได้รับ ความสะดวก รวดเร็วในการ สัญจรไปมา	แผนพัฒนา หมู่บ้าน	กองช่าง
๘๕	ก่อสร้างถนนลูกรัง ยกระดับ สายทางเข้าป่า ชุมชน หมู่ที่ ๔	เพื่อให้ประชาชนได้ มีถนนสำหรับใช้ใ นการคมนาคมได้ อย่างรวดเร็ว	กว้าง ๓ ม. ยาว ๒,๐๐๐ ม.	๑,๘๐๐,๐๐๐	๑,๘๐๐,๐๐๐	๑,๘๐๐,๐๐๐	๑,๘๐๐,๐๐๐	๑,๘๐๐,๐๐๐	ระยะทาง ที่แล้ว เสร็จ	ประชาชนได้รับ ความสะดวก รวดเร็วในการ สัญจรไปมา	แผนพัฒนา หมู่บ้าน	กองช่าง

-ยุทธศาสตร์การพัฒนาที่ ๑ ด้านโครงสร้างพื้นฐาน สาธารณูปโภคและสาธารณูปการ (แผนงานอุตสาหกรรมและการโยธา)

แบบ ผ.๐๒/๑

ที่	โครงการ	วัตถุประสงค์	เป้าหมาย (ผลผลิตของ โครงการ)	งบประมาณ					ตัวชี้วัด (KPI)	ผลที่คาดว่าจะ ได้รับ	ที่มาของ โครงการ	หน่วยงาน รับผิดชอบ หลัก
				๒๕๖๖ (บาท)	๒๕๖๗ (บาท)	๒๕๖๘ (บาท)	๒๕๖๙ (บาท)	๒๕๗๐ (บาท)				
๘๖	ก่อสร้างถนนคอนกรีตเสริมเหล็ก สายรางเส้นที่- ๓๓๘๐ ม. หมู่ที่ ๖	เพื่อให้ประชาชนได้มีถนนสำหรับใช้ในการคมนาคมได้อย่างรวดเร็ว	กว้าง ๕ ม. ยาว ๑,๓๘๐ ม.	๔,๑๔๐,๐๐๐	๔,๑๔๐,๐๐๐	๔,๑๔๐,๐๐๐	๔,๑๔๐,๐๐๐	๔,๑๔๐,๐๐๐	ระยะทางที่แล้วเสร็จ	ประชาชนได้รับความสะดวก รวดเร็วในการสัญจรไปมา	แผนพัฒนาหมู่บ้าน	กองช่าง
๘๗	ก่อสร้างถนนลูกรัง ยกระดับ สายซอยสระน้ำสาธารณะบ้านป่าไร่ หมู่ที่ ๖	เพื่อให้ประชาชนได้มีถนนสำหรับใช้ในการคมนาคมได้อย่างรวดเร็ว	กว้าง ๓ ม. ยาว ๔๐๐ ม.	-	-	๓๖๐,๐๐๐	๓๖๐,๐๐๐	๓๖๐,๐๐๐	ระยะทางที่แล้วเสร็จ	ประชาชนได้รับความสะดวก รวดเร็วในการสัญจรไปมา	แผนพัฒนาหมู่บ้าน	กองช่าง
๘๘	ก่อสร้างถนนลูกรัง ยกระดับ สายบ้านตาหมรางเส้นที่ หมู่ที่ ๖	เพื่อให้ประชาชนได้มีถนนสำหรับใช้ในการคมนาคมได้อย่างรวดเร็ว	กว้าง ๓ ม. ยาว ๑๕๐ ม.	-	๑๓๕,๐๐๐	๑๓๕,๐๐๐	๑๓๕,๐๐๐	๑๓๕,๐๐๐	ระยะทางที่แล้วเสร็จ	ประชาชนได้รับความสะดวก รวดเร็วในการสัญจรไปมา	แผนพัฒนาหมู่บ้าน	กองช่าง
๘๙	ก่อสร้างถนนลูกรัง ยกระดับ สายบ้านลุงเชียร หมู่ที่ ๖	เพื่อให้ประชาชนได้มีถนนสำหรับใช้ในการคมนาคมได้อย่างรวดเร็ว	กว้าง ๓ ม. ยาว ๔๐๐ ม.	-	๓๖๐,๐๐๐	๓๖๐,๐๐๐	๓๖๐,๐๐๐	-	ระยะทางที่แล้วเสร็จ	ประชาชนได้รับความสะดวก รวดเร็วในการสัญจรไปมา	แผนพัฒนาหมู่บ้าน	กองช่าง
๙๐	ก่อสร้างถนนลูกรัง ยกระดับ สายซอยบ้านลุงมวล หมู่ที่ ๖	เพื่อให้ประชาชนได้มีถนนสำหรับใช้ในการคมนาคมได้อย่างรวดเร็ว	กว้าง ๔ ม. ยาว ๓๐๐ ม.	-	๓๖๐,๐๐๐	๓๖๐,๐๐๐	๓๖๐,๐๐๐	๓๖๐,๐๐๐	ระยะทางที่แล้วเสร็จ	ประชาชนได้รับความสะดวก รวดเร็วในการสัญจรไปมา	แผนพัฒนาหมู่บ้าน	กองช่าง
๙๑	ก่อสร้างถนนลูกรัง ยกระดับ สายซอยพันจันทร์ หมู่ที่ ๖	เพื่อให้ประชาชนได้มีถนนสำหรับใช้ในการคมนาคมได้อย่างรวดเร็ว	กว้าง ๔ ม. ยาว ๔๐๐ ม.	๔๘๐,๐๐๐	๔๘๐,๐๐๐	๔๘๐,๐๐๐	-	-	ระยะทางที่แล้วเสร็จ	ประชาชนได้รับความสะดวก รวดเร็วในการสัญจรไปมา	แผนพัฒนาหมู่บ้าน	กองช่าง

-ยุทธศาสตร์การพัฒนาที่ ๑ ด้านโครงสร้างพื้นฐาน สาธารณูปโภคและสาธารณูปการ (แผนงานอุตสาหกรรมและการโยธา)

แบบ ผ.๐๒/๑

ที่	โครงการ	วัตถุประสงค์	เป้าหมาย (ผลผลิตของ โครงการ)	งบประมาณ					ตัวชี้วัด (KPI)	ผลที่คาดว่าจะ ได้รับ	ที่มาของ โครงการ	หน่วยงาน รับผิดชอบ หลัก
				๒๕๖๖ (บาท)	๒๕๖๗ (บาท)	๒๕๖๘ (บาท)	๒๕๖๙ (บาท)	๒๕๗๐ (บาท)				
๙๒	ก่อสร้างถนนคอนกรีต สายเขาตาเจียก หมู่ที่ ๓	เพื่อให้ประชาชนได้ มีถนนสำหรับใช้ใ การคมนาคมได้ อย่างรวดเร็ว	กว้าง ๖ ม. ยาว ๑๕๐ ม.	๔๙๕,๐๐๐	๔๙๕,๐๐๐	๔๙๕,๐๐๐	๔๙๕,๐๐๐	๔๙๕,๐๐๐	ระยะทาง ที่แล้ว เสร็จ	ประชาชนได้รับ ความสะดวก รวดเร็วในการ สัญจรไปมา	แผนพัฒนา หมู่บ้าน	กองช่าง
๙๓	ก่อสร้างถนนลูกรังยก ระดับ สายขอยวิสัยสุข สันต์ หมู่ที่ ๓	เพื่อให้ประชาชนได้ มีถนนสำหรับใช้ใ การคมนาคมได้ อย่างรวดเร็ว	กว้าง ๖ ม. ยาว ๘๔๐ ม.	๑,๕๐๐,๐๐๐	๑,๕๐๐,๐๐๐	๑,๕๐๐,๐๐๐	๑,๕๐๐,๐๐๐	๑,๕๐๐,๐๐๐	ระยะทาง ที่แล้ว เสร็จ	ประชาชนได้รับ ความสะดวก รวดเร็วในการ สัญจรไปมา	แผนพัฒนา หมู่บ้าน	กองช่าง
๙๔	ขยายท่อน้ำเพื่อ การเกษตรฝั่งตะวันตก หมู่ที่ ๕	เพื่อให้ประชาชนมี น้ำใช้อย่างเพียงพอ	๕๐๐ ม.	-	๕๐๐,๐๐๐	-	๕๐๐,๐๐๐	๕๐๐,๐๐๐	ระยะ ขยายท่อ	ประชาชนมี น้ำใช้เพียงพอ	แผนพัฒนา หมู่บ้าน	กองช่าง
๙๕	ขยายท่อน้ำเพื่อ การเกษตรฝั่ง ตะวันออก-ห้วยมะหาด หน้าเขา หมู่ที่ ๕	เพื่อให้ประชาชนมี น้ำใช้อย่างเพียงพอ	๔,๐๐๐ ม.	-	๔๐๐,๐๐๐	๔๐๐,๐๐๐	๔๐๐,๐๐๐	-	ระยะ ขยายท่อ	ประชาชนมี น้ำใช้เพียงพอ	แผนพัฒนา หมู่บ้าน	กองช่าง
๙๖	ขยายท่อน้ำเพื่อ การเกษตร ขอย ๑ หมู่ที่ ๕	เพื่อให้ประชาชนมี น้ำใช้อย่างเพียงพอ	ขนาด ๔ นิ้ว ระยะทาง ๕๐ ม.	-	๑๖๐,๐๐๐	-	๑๖๐,๐๐๐	๑๖๐,๐๐๐	ระยะ ขยายท่อ น้ำ	ประชาชนมี น้ำใช้เพียงพอ	แผนพัฒนา หมู่บ้าน	กองช่าง
๙๗	ขยายท่อน้ำเพื่อ การเกษตร โป่งข้างแกง ฝั่งตะวันออก หมู่ที่ ๕	เพื่อให้ประชาชนมี น้ำใช้อย่างเพียงพอ	ขนาด ๒๕๐ มม. ระยะทาง ๙๐๐ ม.	๙๐๐,๐๐๐	๙๐๐,๐๐๐	๙๐๐,๐๐๐	-	-	ระยะ ขยายท่อ น้ำ	ประชาชนมี น้ำใช้เพียงพอ	แผนพัฒนา หมู่บ้าน	กองช่าง

-ยุทธศาสตร์การพัฒนาที่ ๑ ด้านโครงสร้างพื้นฐาน สาธารณูปโภคและสาธารณูปการ (แผนงานอุตสาหกรรมและการโยธา)

แบบ ผ.๐๒/๑

ที่	โครงการ	วัตถุประสงค์	เป้าหมาย (ผลผลิตของ โครงการ)	งบประมาณ					ตัวชี้วัด (KPI)	ผลที่คาดว่าจะ ได้รับ	ที่มาของ โครงการ	หน่วยงาน รับผิดชอบ หลัก
				๒๕๖๖ (บาท)	๒๕๖๗ (บาท)	๒๕๖๘ (บาท)	๒๕๖๙ (บาท)	๒๕๗๐ (บาท)				
๙๘	ก่อสร้างฝายชะลอน้ำ (แบบฝายหิน) บริเวณ บ้านโป่งข้างแกง หมู่ที่ ๑	เพื่อให้ประชาชนมี น้ำใช้อย่างเพียงพอ	สร้างฝาย	๓๐๐,๐๐๐	-	๓๐๐,๐๐๐	-	๓๐๐,๐๐๐	ฝายชะลอน้ำ	ประชาชนมี น้ำใช้เพียงพอ	แผนพัฒนา หมู่บ้าน	กองช่าง
๙๙	ขยายท่อน้ำเพื่อ การเกษตร หมู่ที่ ๗	เพื่อให้ประชาชนมี น้ำใช้อย่างเพียงพอ	ขนาด ๒๕๐ มม.ระยะทาง ๓,๐๐๐ ม.	๓,๐๐๐,๐๐๐	๓,๐๐๐,๐๐๐	-	๓,๐๐๐,๐๐๐	-	ระยะ ขยายท่อ น้ำ	ประชาชนมี น้ำใช้เพียงพอ	แผนพัฒนา หมู่บ้าน	กองช่าง
๑๐๐	ก่อสร้างฝายน้ำล้นแบบ รถข้ามได้ จุดบริเวณไร่ ปาล์ม หมู่ที่ ๗	เพื่อให้ประชาชนมี น้ำใช้อย่างเพียงพอ	ก่อสร้างฝายน้ำล้น	-	๓๐๐,๐๐๐	๓๐๐,๐๐๐	๓๐๐,๐๐๐	๓๐๐,๐๐๐	ฝายน้ำล้น	ประชาชนมี น้ำใช้เพียงพอ	แผนพัฒนา หมู่บ้าน	กองช่าง
๑๐๑	ปรับปรุงฝายน้ำล้นแบบ รถข้ามได้ จุดบริเวณไร่ ป่าล่อ หมู่ที่ ๑๑	เพื่อให้ประชาชนมี น้ำใช้อย่างเพียงพอ	ปรับปรุงฝายน้ำล้น	๓๐๐,๐๐๐	-	๓๐๐,๐๐๐	๓๐๐,๐๐๐	๓๐๐,๐๐๐	ฝายน้ำล้น	ประชาชนมี น้ำใช้เพียงพอ	แผนพัฒนา หมู่บ้าน	กองช่าง
๑๐๒	ก่อสร้างระบบกระจาย น้ำด้วยพลังงาน แสงอาทิตย์ หมู่ที่ ๑๑	เพื่อเป็นการส่งเสริม การใช้พลังงาน ทดแทนในการสูบ น้ำเพื่อการเกษตร โดยใช้ พลังงาน แสงอาทิตย์จะเป็น การขยายด้านการใช้ พลังงานทดแทน	ก่อสร้างระบบ กระจายน้ำ	-	๓๐๐,๐๐๐	-	๓๐๐,๐๐๐	๓๐๐,๐๐๐	ระบบ กระจาย น้ำ	ประชาชนมี น้ำใช้เพียงพอ	แผนพัฒนา หมู่บ้าน	กองช่าง
๑๐๓	ซ่อมแซมฝาย หมู่ที่ ๑๐	เพื่อให้สามารถกัก เก็บน้ำได้อย่างมี ประสิทธิภาพ	ซ่อมแซมฝาย	-	๑๐๐,๐๐๐	๑๐๐,๐๐๐	๑๐๐,๐๐๐	๑๐๐,๐๐๐	ฝาย	ประชาชนมี น้ำใช้เพียงพอ	แผนพัฒนา หมู่บ้าน	กองช่าง

-ยุทธศาสตร์การพัฒนาที่ ๑ ด้านโครงสร้างพื้นฐาน สาธารณูปโภคและสาธารณูปการ (แผนงานอุตสาหกรรมและการโยธา)

แบบ ผ.๐๒/๑

ที่	โครงการ	วัตถุประสงค์	เป้าหมาย (ผลผลิตของ โครงการ)	งบประมาณ					ตัวชี้วัด (KPI)	ผลที่คาดว่าจะ ได้รับ	ที่มาของ โครงการ	หน่วยงาน รับผิดชอบ หลัก	
				๒๕๖๖ (บาท)	๒๕๖๗ (บาท)	๒๕๖๘ (บาท)	๒๕๖๙ (บาท)	๒๕๗๐ (บาท)					
๑๐๔	ขยายหัวจ่ายและขยายท่อเกษตร หมู่ที่ ๑๑	เพื่อให้มีน้ำในพื้นที่เกษตรเพียงพอได้ตรงตามความต้องการอย่างมีประสิทธิภาพ	ขยายหัวจ่ายและขยายท่อ	-	๑๐๐,๐๐๐	๑๐๐,๐๐๐	๑๐๐,๐๐๐	๑๐๐,๐๐๐	๑๐๐,๐๐๐	จุดที่ขยายหัวจ่ายและขยายท่อ	ทำให้สามารถส่งน้ำได้ทั่วถึงในพื้นที่เกษตร	แผนพัฒนาหมู่บ้าน	กองช่าง
๑๐๕	ก่อสร้างฝายน้ำล้นแบบรถข้ามได้ จุดลำห้วยทุ่งตาลับ-ห้วยมะหาด หมู่ที่ ๑๐	เพื่อให้ประชาชนมีน้ำใช้อย่างเพียงพอ	ก่อสร้างฝายน้ำล้น	๓๐๐,๐๐๐	๓๐๐,๐๐๐	-	๓๐๐,๐๐๐	๓๐๐,๐๐๐	๓๐๐,๐๐๐	ฝายน้ำล้น	ประชาชนมีน้ำใช้เพียงพอ	แผนพัฒนาหมู่บ้าน	กองช่าง
๑๐๖	ก่อสร้างฝายน้ำล้นแบบรถข้ามได้ จุดหนองตาโอด หมู่ที่ ๑๐	เพื่อให้ประชาชนมีน้ำใช้อย่างเพียงพอ	ก่อสร้างฝายน้ำล้น	๓๐๐,๐๐๐	๓๐๐,๐๐๐	๓๐๐,๐๐๐	๓๐๐,๐๐๐	-	๓๐๐,๐๐๐	ฝายน้ำล้น	ประชาชนมีน้ำใช้เพียงพอ	แผนพัฒนาหมู่บ้าน	กองช่าง
๑๐๗	ขยายท่อส่งน้ำเกษตร หมู่ที่ ๘	เพื่อให้มีน้ำในพื้นที่เกษตรเพียงพอได้ตรงตามความต้องการอย่างมีประสิทธิภาพ	ขยายท่อส่งน้ำ	-	-	๓๐๐,๐๐๐	๓๐๐,๐๐๐	๓๐๐,๐๐๐	๓๐๐,๐๐๐	ท่อส่งน้ำ	ทำให้สามารถส่งน้ำได้ทั่วถึงในพื้นที่เกษตร	แผนพัฒนาหมู่บ้าน	กองช่าง
๑๐๘	ท่อส่งน้ำเพื่อการเกษตร หมู่ที่ ๙	เพื่อให้มีน้ำในพื้นที่เกษตรเพียงพอได้ตรงตามความต้องการอย่างมีประสิทธิภาพ	ท่อส่งน้ำ	๓๐๐,๐๐๐	๓๐๐,๐๐๐	-	๓๐๐,๐๐๐	๓๐๐,๐๐๐	๓๐๐,๐๐๐	ท่อส่งน้ำ	ทำให้สามารถส่งน้ำได้ทั่วถึงในพื้นที่เกษตร	แผนพัฒนาหมู่บ้าน	กองช่าง
๑๐๙	ท่อส่งน้ำเชื่อมโยงสระน้ำขนาดใหญ่ หมู่ที่ ๒	เพื่อให้ประชาชนมีน้ำใช้อย่างเพียงพอ	ท่อส่งน้ำเชื่อมโยงสระน้ำ	๓๐๐,๐๐๐	-	๓๐๐,๐๐๐	๓๐๐,๐๐๐	๓๐๐,๐๐๐	๓๐๐,๐๐๐	ท่อส่งน้ำ	ประชาชนมีน้ำใช้เพียงพอ	แผนพัฒนาหมู่บ้าน	กองช่าง

-ยุทธศาสตร์การพัฒนาที่ ๑ ด้านโครงสร้างพื้นฐาน สาธารณูปโภคและสาธารณูปการ (แผนงานอุตสาหกรรมและการโยธา)

แบบ ผ.๐๒/๑

ที่	โครงการ	วัตถุประสงค์	เป้าหมาย (ผลผลิต ของ โครงการ)	งบประมาณ					ตัวชี้วัด (KPI)	ผลที่คาดว่าจะ ได้รับ	ที่มาของ โครงการ	หน่วยงาน รับผิดชอบ หลัก
				๒๕๖๖ (บาท)	๒๕๖๗ (บาท)	๒๕๖๘ (บาท)	๒๕๖๙ (บาท)	๒๕๗๐ (บาท)				
๑๑๐	สร้างฝายน้ำล้นแบบรูด ข้ามได้ บริเวณลำห้วย สาธารณะ (บริเวณนางศรี โสภี) หมู่ที่ ๙	เพื่อให้ประชาชนมีน้ำ ใช้อย่างเพียงพอ	ก่อสร้างฝาย น้ำล้น	๓๐๐,๐๐๐	๓๐๐,๐๐๐	๓๐๐,๐๐๐	๓๐๐,๐๐๐	-	ฝายน้ำล้น	ประชาชนมี น้ำใช้เพียงพอ	แผนพัฒนา หมู่บ้าน	กองช่าง
๑๑๑	ก่อสร้างฝายคอนกรีต บริเวณลำห้วยหนองโก- ทุ่งตาลับ หมู่ที่ ๒	เพื่อให้ประชาชนมีน้ำ ใช้อย่างเพียงพอ	ก่อสร้างฝาย คอนกรีต	๓๐๐,๐๐๐	๓๐๐,๐๐๐	-	๓๐๐,๐๐๐	-	ฝาย	ประชาชนมี น้ำใช้เพียงพอ	แผนพัฒนา หมู่บ้าน	กองช่าง
๑๑๒	ก่อสร้างฝายน้ำล้นแบบรูดข้าม ได้ บริเวณลำห้วยต้นหนอง แดง-อ่างเก็บน้ำหนองจอกบน- อ่างหนองจอกกลาง-ลำห้วยเขา ตาลิน หมู่ที่ ๔	เพื่อให้ประชาชนมีน้ำ ใช้อย่างเพียงพอ	ก่อสร้างฝาย น้ำล้น	๓๐๐,๐๐๐	-	๓๐๐,๐๐๐	๓๐๐,๐๐๐	๓๐๐,๐๐๐	ฝายน้ำล้น	ประชาชนมี น้ำใช้เพียงพอ	แผนพัฒนา หมู่บ้าน	กองช่าง
๑๑๓	ก่อสร้างฝายน้ำล้นบริเวณ ลำห้วยหนองน้ำขุ่น หมู่ที่ ๖	เพื่อให้ประชาชนมีน้ำ ใช้อย่างเพียงพอ	ก่อสร้างฝาย น้ำล้น	๓๐๐,๐๐๐	๓๐๐,๐๐๐	๓๐๐,๐๐๐	๓๐๐,๐๐๐	-	ฝายน้ำล้น	ประชาชนมี น้ำใช้เพียงพอ	แผนพัฒนา หมู่บ้าน	กองช่าง
๑๑๔	ก่อสร้างฝายน้ำล้น บริเวณ ลำห้วยกระชาย หมู่ที่ ๖	เพื่อให้ประชาชนมีน้ำ ใช้อย่างเพียงพอ	ก่อสร้างฝาย น้ำล้น	๓๐๐,๐๐๐	-	๓๐๐,๐๐๐	-	๓๐๐,๐๐๐	ฝายน้ำล้น	ประชาชนมี น้ำใช้เพียงพอ	แผนพัฒนา หมู่บ้าน	กองช่าง
๑๑๕	ขยายท่อการเกษตร หมู่ที่ ๓	เพื่อให้มีน้ำในพื้นที่ เกษตรเพียงพอได้ตรง ตามความต้องการ อย่างมีประสิทธิภาพ	ท่อการเกษตร	-	-	๓๐๐,๐๐๐	๓๐๐,๐๐๐	๓๐๐,๐๐๐	ท่อ การเกษตร	ทำให้ สามารถส่งน้ำ ได้ทั่วถึงใน พื้นที่เกษตร	แผนพัฒนา หมู่บ้าน	กองช่าง
รวม ๑๑๕ โครงการ				๑๐๗,๔๕๒,๐๐๐	๑๑๔,๙๒๒,๐๐๐	๑๑๓,๑๒๒,๐๐๐	๑๑๒,๙๐๒,๐๐๐	๑๐๗,๗๐๒,๐๐๐				

๒.บัญชีโครงการพัฒนาท้องถิ่น

แบบ ผ.๐๒/๑

รายละเอียดโครงการพัฒนา
ที่นำมาจากแผนพัฒนาหมู่บ้านและแผนพัฒนาชุมชน
(พ.ศ.๒๕๖๖ - ๒๕๗๐)

อบต.หนองพันจันทร์ อำเภอบ้านคา จังหวัดราชบุรี

ก.ยุทธศาสตร์จังหวัดที่ ๒ การเสริมสร้างความมั่นคงทางเศรษฐกิจ การค้า การบริการการท่องเที่ยวด้วยนวัตกรรมและบริการที่มีมูลค่าสูง

ข.ยุทธศาสตร์การพัฒนาขององค์กรปกครองส่วนท้องถิ่นในเขตจังหวัดราชบุรีที่ ๑ ด้านพัฒนาโครงสร้างพื้นฐาน สาธารณูปโภคและสาธารณูปการ

-ยุทธศาสตร์การพัฒนาที่ ๑ ด้านโครงสร้างพื้นฐาน สาธารณูปโภคและสาธารณูปการ (แผนงานการเกษตร)

ที่	โครงการ	วัตถุประสงค์	เป้าหมาย (ผลผลิตของ โครงการ)	งบประมาณ					ตัวชี้วัด (KPI)	ผลที่คาดว่าจะได้รับ	ที่มาของ โครงการ	หน่วยงาน รับผิดชอบ หลัก
				๒๕๖๖ (บาท)	๒๕๖๗ (บาท)	๒๕๖๘ (บาท)	๒๕๖๙ (บาท)	๒๕๗๐ (บาท)				
๑	ขุดลอกลำห้วยมะหาด-โป่งช้าง แหง หมู่ที่ ๕	เพื่อให้ประชาชนมีน้ำ ใช้อย่างเพียงพอ	ขุดลอกลำห้วย	๓๐๐,๐๐๐	-	๓๐๐,๐๐๐	-	๓๐๐,๐๐๐	ขุดลอกลำ ห้วย	ประชาชนมีน้ำ ใช้เพียงพอ	แผนพัฒนา หมู่บ้าน	กองช่าง
๒	ขุดลอกลำห้วย จุดบ้านป่ามาลี หมู่ที่ ๑	เพื่อให้ประชาชนมีน้ำ ใช้อย่างเพียงพอ	ขุดลอกลำห้วย	-	๓๐๐,๐๐๐	-	๓๐๐,๐๐๐	๓๐๐,๐๐๐	ขุดลอกลำ ห้วย	ประชาชนมีน้ำ ใช้เพียงพอ	แผนพัฒนา หมู่บ้าน	กองช่าง
๓	ขุดบ่อน้ำสาธารณะ จุดซอย ร่วมใจ หมู่ที่ ๑	เพื่อให้ประชาชนมีน้ำ ใช้อย่างเพียงพอ	ขุดบ่อ ขนาด ๓ ไร่	-	-	๓๐๐,๐๐๐	๓๐๐,๐๐๐	๓๐๐,๐๐๐	ขุดบ่อ	ประชาชนมีน้ำ ใช้เพียงพอ	แผนพัฒนา หมู่บ้าน	กองช่าง
๔	ขุดลอกสระน้ำ บริเวณหน้าวัด โป่งเหาะ หมู่ที่ ๗	เพื่อให้ประชาชนมีน้ำ ใช้อย่างเพียงพอ	ขุดลอกสระน้ำ	๓๐๐,๐๐๐	๓๐๐,๐๐๐	๓๐๐,๐๐๐	-	-	สระน้ำ	ประชาชนมีน้ำ ใช้เพียงพอ	แผนพัฒนา หมู่บ้าน	กองช่าง
๕	ขุดลอกลำห้วยโป่งช้างแหง- ห้วยมะหาด หมู่ที่ ๗ เชื่อมต่อ หมู่ที่ ๕, ๑	เพื่อให้ประชาชนมีน้ำ ใช้อย่างเพียงพอ	ขุดลอกลำห้วย	-	๓๐๐,๐๐๐	๓๐๐,๐๐๐	๓๐๐,๐๐๐	๓๐๐,๐๐๐	ลำห้วย	ประชาชนมีน้ำ ใช้เพียงพอ	แผนพัฒนา หมู่บ้าน	กองช่าง
๖	ขุดลอกอ่างเก็บน้ำบ้านทุ่งหมู ปล่อย หมู่ที่ ๗	เพื่อให้ประชาชนมีน้ำ ใช้อย่างเพียงพอ	ขุดลอกอ่างเก็บน้ำ	๔๐๐,๐๐๐	-	๔๐๐,๐๐๐	-	๔๐๐,๐๐๐	อ่างเก็บน้ำ	ประชาชนมีน้ำ ใช้เพียงพอ	แผนพัฒนา หมู่บ้าน	กองช่าง

-ยุทธศาสตร์การพัฒนาที่ ๑ ด้านโครงสร้างพื้นฐาน สาธารณูปโภคและสาธารณูปการ (แผนงานการเกษตร)

แบบ ผ.๐๒/๑

ที่	โครงการ	วัตถุประสงค์	เป้าหมาย (ผลผลิตของ โครงการ)	งบประมาณ					ตัวชี้วัด (KPI)	ผลที่คาดว่าจะได้รับ	ที่มาของ โครงการ	หน่วยงาน รับผิดชอบ หลัก
				๒๕๖๖ (บาท)	๒๕๖๗ (บาท)	๒๕๖๘ (บาท)	๒๕๖๙ (บาท)	๒๕๗๐ (บาท)				
๗	ขุดลอกบ่อ หมู่ที่ ๑๑	เพื่อให้ประชาชนมีน้ำ ใช้อย่างเพียงพอ	ขุดลอกบ่อ	-	๔๐๐,๐๐๐	๔๐๐,๐๐๐	-	๔๐๐,๐๐๐	บ่อ	ประชาชนมีน้ำ ใช้เพียงพอ	แผนพัฒนา หมู่บ้าน	กองช่าง
๘	ขุดลอกสระน้ำ บริเวณหน้าวัด ทุ่งตาลับ หมู่ที่ ๑๐	เพื่อให้ประชาชนมีน้ำ ใช้อย่างเพียงพอ	ขุดลอกสระน้ำ	๓๐๐,๐๐๐	๓๐๐,๐๐๐	๓๐๐,๐๐๐	๓๐๐,๐๐๐	-	สระน้ำ	ประชาชนมีน้ำ ใช้เพียงพอ	แผนพัฒนา หมู่บ้าน	กองช่าง
๙	ขุดลอกสระน้ำ บริเวณบ้าน นายชะลอ หมู่ที่ ๑๐	เพื่อให้ประชาชนมีน้ำ ใช้อย่างเพียงพอ	ขุดลอกสระน้ำ	-	๔๐๐,๐๐๐	-	๔๐๐,๐๐๐	๔๐๐,๐๐๐	สระน้ำ	ประชาชนมีน้ำ ใช้เพียงพอ	แผนพัฒนา หมู่บ้าน	กองช่าง
๑๐	ขุดลอกสระน้ำ บริเวณบ้าน นายประทีพ หมู่ที่ ๑๐	เพื่อให้ประชาชนมีน้ำ ใช้อย่างเพียงพอ	ขุดลอกสระน้ำ	-	-	๔๐๐,๐๐๐	๔๐๐,๐๐๐	๔๐๐,๐๐๐	สระน้ำ	ประชาชนมีน้ำ ใช้เพียงพอ	แผนพัฒนา หมู่บ้าน	กองช่าง
๑๑	ขุดลอกลำห้วยหนองโก-ทุ่งตา ลับ หมู่ที่ ๒	เพื่อให้ประชาชนมีน้ำ ใช้อย่างเพียงพอ	ขุดลอกลำห้วย	๓๐๐,๐๐๐	๓๐๐,๐๐๐	๓๐๐,๐๐๐	๓๐๐,๐๐๐	-	ลำห้วย	ประชาชนมีน้ำ ใช้เพียงพอ	แผนพัฒนา หมู่บ้าน	กองช่าง
๑๒	ขุดลอกลำห้วยรอยต่อบ้าน หนองแดง-อ่างเก็บน้ำบ้านหนอง จอกกลาง-เขาดาลิน หมู่ที่ ๔	เพื่อให้ประชาชนมีน้ำ ใช้อย่างเพียงพอ	ขุดลอกลำห้วย	๓๐๐,๐๐๐	๓๐๐,๐๐๐	๓๐๐,๐๐๐	๓๐๐,๐๐๐	-	ลำห้วย	ประชาชนมีน้ำ ใช้เพียงพอ	แผนพัฒนา หมู่บ้าน	กองช่าง
๑๓	ขุดลอกสระน้ำประปาหมู่บ้าน หมู่ที่ ๒	เพื่อให้ประชาชนมีน้ำ ไว้ใช้ในการอุปโภค- บริโภคอย่างเพียงพอ	ขุดลอกสระ น้ำประปา	-	๓๐๐,๐๐๐	๓๐๐,๐๐๐	๓๐๐,๐๐๐	๓๐๐,๐๐๐	สระน้ำ	ประชาชนมีน้ำ ใช้อย่าง เพียงพอ	แผนพัฒนา หมู่บ้าน	กองช่าง

-ยุทธศาสตร์การพัฒนาด้านที่ ๑ ด้านโครงสร้างพื้นฐาน สาธารณูปโภคและสาธารณูปการ (แผนงานการเกษตร)

แบบ ผ.๐๒/๑

ที่	โครงการ	วัตถุประสงค์	เป้าหมาย (ผลผลิตของ โครงการ)	งบประมาณ					ตัวชี้วัด (KPI)	ผลที่คาดว่าจะ ได้รับ	ที่มาของ โครงการ	หน่วยงาน รับผิดชอบ หลัก
				๒๕๖๖ (บาท)	๒๕๖๗ (บาท)	๒๕๖๘ (บาท)	๒๕๖๙ (บาท)	๒๕๗๐ (บาท)				
๑๔	ตรวจคุณภาพน้ำเพื่อ การอุปโภคและบริโภค หมู่ที่ ๕	๑. เพื่อเฝ้าระวังคุณภาพน้ำอุปโภคและบริโภคในพื้นที่ ๒. เพื่อให้ประชาชนในพื้นที่มีน้ำที่ได้มาตรฐาน	ตรวจคุณภาพน้ำ	๕๐,๐๐๐	๕๐,๐๐๐	๕๐,๐๐๐	๕๐,๐๐๐	๕๐,๐๐๐	คุณภาพน้ำดีขึ้น	๑.คุณภาพน้ำอุปโภคและบริโภคในพื้นที่ดีขึ้น ๒. ประชาชนในพื้นที่มีน้ำที่ได้มาตรฐานใช้ปลอดภัย	แผนพัฒนาหมู่บ้าน	กองช่าง
	รวม ๑๔ โครงการ			๑,๙๕๐,๐๐๐	๒,๙๕๐,๐๐๐	๓,๖๕๐,๐๐๐	๒,๙๕๐,๐๐๐	๓,๑๕๐,๐๐๐				

แบบ ผ ๐๒/๑

ยุทธศาสตร์ที่ ๓
ด้านการจัดระเบียบชุมชน/สังคม
และการรักษาความสงบเรียบร้อย

หมายเหตุ แบบ ผ.๐๒/๑ เป็นแบบสำหรับองค์กรปกครองส่วนท้องถิ่นที่นำมาจากแผนพัฒนาหมู่บ้านและแผนพัฒนาชุมชนมาดำเนินการ

หากองค์กรปกครองส่วนท้องถิ่นจะนำโครงการใน แบบ ผ.๐๒/๑ ไปจัดทำงบประมาณรายจ่าย สามารถดำเนินการได้

รายละเอียดโครงการพัฒนา
ที่นำมาจากแผนพัฒนาหมู่บ้านและแผนพัฒนาชุมชน
(พ.ศ.๒๕๖๖ - ๒๕๗๐)

อบต.หนองพันจันทร์ อำเภอบ้านคา จังหวัดราชบุรี

ก.ยุทธศาสตร์จังหวัดที่ ๓ พัฒนาคุณภาพประชาชน และความมั่นคงในชีวิตด้วยหลักปรัชญาของเศรษฐกิจพอเพียง

ข.ยุทธศาสตร์การพัฒนาขององค์กรปกครองส่วนท้องถิ่นในเขตจังหวัดราชบุรีที่ ๓ ด้านการจัดระเบียบชุมชน/สังคมและการรักษาความสงบเรียบร้อย

-ยุทธศาสตร์การพัฒนาที่ ๓ ด้านการจัดระเบียบชุมชน/สังคมและการรักษาความสงบเรียบร้อย (แผนงานการรักษาความสงบภายใน)

ที่	โครงการ	วัตถุประสงค์	เป้าหมาย (ผลผลิตของ โครงการ)	งบประมาณ					ตัวชี้วัด (KPI)	ผลที่คาดว่าจะได้รับ	ที่มาของ โครงการ	หน่วยงาน รับผิดชอบ หลัก
				๒๕๖๖ (บาท)	๒๕๖๗ (บาท)	๒๕๖๘ (บาท)	๒๕๖๙ (บาท)	๒๕๗๐ (บาท)				
๑	สายตรวจเซอร์วิส หมู่ที่ ๕	เพื่อให้ประชาชนมีความปลอดภัยในชีวิตและทรัพย์สินมากยิ่งขึ้น	ตั้งจุดสายตรวจ	๓๐,๐๐๐	๓๐,๐๐๐	๓๐,๐๐๐	๓๐,๐๐๐	๓๐,๐๐๐	สายตรวจ	ประชาชนมีความปลอดภัยในชีวิตและทรัพย์สินมากยิ่งขึ้น	แผนพัฒนาหมู่บ้าน	สำนักปลัด
๒	รณรงค์ลดอุบัติเหตุชุมชนปลอดภัย หมู่ที่ ๕	เพื่อให้ประชาชนมีความปลอดภัยและลดอุบัติเหตุ	รณรงค์ลดอุบัติเหตุ	๓๐,๐๐๐	๓๐,๐๐๐	๓๐,๐๐๐	๓๐,๐๐๐	๓๐,๐๐๐	โครงการ	อุบัติเหตุลดลง	แผนพัฒนาหมู่บ้าน	สำนักปลัด
๓	ติดตั้งไฟจราจรบริเวณจุดเสี่ยง หมู่ที่ ๔	เพื่อให้ประชาชนผู้ใช้เส้นทางได้รับความสะดวกและปลอดภัย	ติดตั้งไฟจราจร	-	-	๒๐๐,๐๐๐	๒๐๐,๐๐๐	๒๐๐,๐๐๐	ไฟจราจร	ประชาชนผู้ใช้เส้นทางได้รับความสะดวกและปลอดภัยมากยิ่งขึ้น	แผนพัฒนาหมู่บ้าน	สำนักปลัด
๔	รณรงค์ลดอุบัติเหตุ-อุบัติเหตุชุมชนปลอดภัย หมู่ที่ ๔	เพื่อให้ประชาชนมีความปลอดภัยและลดอุบัติเหตุ	รณรงค์ลดอุบัติเหตุ	๕๐,๐๐๐	๕๐,๐๐๐	๕๐,๐๐๐	๕๐,๐๐๐	๕๐,๐๐๐	โครงการ	อุบัติเหตุลดลง	แผนพัฒนาหมู่บ้าน	สำนักปลัด
	รวม ๔ โครงการ			๑๑๐,๐๐๐	๑๑๐,๐๐๐	๓๑๐,๐๐๐	๓๑๐,๐๐๐	๓๑๐,๐๐๐				

รายละเอียดโครงการพัฒนา
ที่นำมาจากแผนพัฒนาหมู่บ้านและแผนพัฒนาชุมชน
(พ.ศ.๒๕๖๖ - ๒๕๗๐)

อบต.หนองพันจันทร์ อำเภอบ้านคา จังหวัดราชบุรี

ก.ยุทธศาสตร์จังหวัดที่ ๓ พัฒนาคุณภาพประชาชน และความมั่นคงในชีวิตด้วยหลักปรัชญาของเศรษฐกิจพอเพียง

ข.ยุทธศาสตร์การพัฒนาขององค์กรปกครองส่วนท้องถิ่นในเขตจังหวัดราชบุรีที่ ๓ ด้านการจัดระเบียบชุมชน/สังคมและการรักษาความสงบเรียบร้อย

-ยุทธศาสตร์การพัฒนาที่ ๓ ด้านการจัดระเบียบชุมชน/สังคมและการรักษาความสงบเรียบร้อย (แผนงานสร้างความเข้มแข็งของชุมชน)

ที่	โครงการ	วัตถุประสงค์	เป้าหมาย (ผลผลิตของ โครงการ)	งบประมาณ					ตัวชี้วัด (KPI)	ผลที่คาดว่าจะได้รับ	ที่มาของ โครงการ	หน่วยงาน รับผิดชอบ หลัก
				๒๕๖๖ (บาท)	๒๕๖๗ (บาท)	๒๕๖๘ (บาท)	๒๕๖๙ (บาท)	๒๕๗๐ (บาท)				
๑	หมู่บ้านชุมชนสีขาวปลอดภัยยาเสพติด หมู่ที่ ๔	เพื่อให้ความรู้กับประชาชนให้รู้เท่าทันและห่างไกลยาเสพติด	รณรงค์และประชาสัมพันธ์หรือ อบรม	๕๐,๐๐๐	๕๐,๐๐๐	๕๐,๐๐๐	๕๐,๐๐๐	๕๐,๐๐๐	โครงการ	ประชาชนห่างไกลจากยาเสพติด	แผนพัฒนาหมู่บ้าน	สำนักปลัด
๒	หมู่บ้านสีขาวปลอดยาเสพติด หมู่ที่ ๕	เพื่อให้ความรู้กับประชาชนให้รู้เท่าทันและห่างไกลยาเสพติด	รณรงค์และประชาสัมพันธ์หรือ อบรม	๕๐,๐๐๐	๕๐,๐๐๐	๕๐,๐๐๐	๕๐,๐๐๐	๕๐,๐๐๐	โครงการ	ประชาชนห่างไกลจากยาเสพติด	แผนพัฒนาหมู่บ้าน	สำนักปลัด
	รวม ๒ โครงการ			๑๐๐,๐๐๐	๑๐๐,๐๐๐	๑๐๐,๐๐๐	๑๐๐,๐๐๐	๑๐๐,๐๐๐				

แบบ ผ. ๐๒/๑

ยุทธศาสตร์ที่ ๕

ด้านการอนุรักษ์ทรัพยากรธรรมชาติและสิ่งแวดล้อม

หมายเหตุ แบบ ผ.๐๒/๑ เป็นแบบสำหรับองค์กรปกครองส่วนท้องถิ่นที่นำมาจากแผนพัฒนาหมู่บ้านและแผนพัฒนาชุมชนมาดำเนินการ

หากองค์กรปกครองส่วนท้องถิ่นจะนำโครงการใน แบบ ผ.๐๒/๑ ไปจัดทำงบประมาณรายจ่าย สามารถดำเนินการได้

๒.บัญชีโครงการพัฒนาท้องถิ่น

แบบ ผ.๐๒/๑

รายละเอียดโครงการพัฒนา
ที่นำมาจากแผนพัฒนาหมู่บ้านและแผนพัฒนาชุมชน
(พ.ศ.๒๕๖๖ - ๒๕๗๐)

อบต.หนองพันจันทร์ อำเภอบ้านคา จังหวัดราชบุรี

ก.ยุทธศาสตร์จังหวัดที่ ๔ การจัดการทรัพยากรธรรมชาติและสิ่งแวดล้อมที่สมดุล และใช้ประโยชน์อย่างยั่งยืน

ข.ยุทธศาสตร์การพัฒนาขององค์กรปกครองส่วนท้องถิ่นในเขตจังหวัดราชบุรีที่ ๕ ด้านการบริหารจัดการและการอนุรักษ์ทรัพยากรธรรมชาติและสิ่งแวดล้อม

-ยุทธศาสตร์การพัฒนาที่ ๕ ด้านการบริหารจัดการและการอนุรักษ์ทรัพยากรธรรมชาติและสิ่งแวดล้อม (แผนงานการรักษาความสงบภายใน)

ที่	โครงการ	วัตถุประสงค์	เป้าหมาย (ผลผลิตของ โครงการ)	งบประมาณ					ตัวชี้วัด (KPI)	ผลที่คาดว่าจะ ได้รับ	ที่มาของ โครงการ	หน่วยงาน รับผิดชอบ หลัก
				๒๕๖๖ (บาท)	๒๕๖๗ (บาท)	๒๕๖๘ (บาท)	๒๕๖๙ (บาท)	๒๕๗๐ (บาท)				
๑	ป้องกันและควบคุมไฟฟ้า หมู่บ้านที่ ๑๑	เพื่อให้การควบคุมไฟฟ้า ที่ได้รับการฝึกอบรมแล้ว สามารถปฏิบัติงาน ควบคุม ไฟฟ้าในพื้นที่ได้ อย่างมีประสิทธิภาพ	หมู่บ้านที่ ๑๑	๕๐,๐๐๐	๕๐,๐๐๐	๕๐,๐๐๐	๕๐,๐๐๐	๕๐,๐๐๐	โครงการ/ กิจกรรม	ประชาชน สามารถปฏิบัติ งานควบคุมไฟ ฟ้าในพื้นที่ได้ อย่างมีประสิทธิภาพ	แผนพัฒนา หมู่บ้าน	สำนักปลัด
๒	ป้องกันไฟฟ้าในเขตป่าชุมชน หมู่บ้านที่ ๒	เพื่อให้การควบคุมไฟฟ้า ที่ได้รับการฝึกอบรมแล้ว สามารถปฏิบัติงาน ควบคุม ไฟฟ้าในพื้นที่ได้ อย่างมีประสิทธิภาพ	หมู่บ้านที่ ๒	๕๐,๐๐๐	๕๐,๐๐๐	๕๐,๐๐๐	๕๐,๐๐๐	๕๐,๐๐๐	โครงการ/ กิจกรรม	ประชาชน สามารถปฏิบัติ งานควบคุมไฟ ฟ้าในพื้นที่ได้ อย่างมีประสิทธิภาพ	แผนพัฒนา หมู่บ้าน	สำนักปลัด

-ยุทธศาสตร์การพัฒนาระดับที่ ๕ ด้านการบริหารจัดการและการอนุรักษ์ทรัพยากรธรรมชาติและสิ่งแวดล้อม (แผนงานการรักษาความสงบภายใน)

แบบ ผ.๐๒/๑

ที่	โครงการ	วัตถุประสงค์	เป้าหมาย (ผลผลิตของ โครงการ)	งบประมาณ					ตัวชี้วัด (KPI)	ผลที่คาดว่าจะได้รับ	ที่มาของ โครงการ	หน่วยงาน รับผิดชอบ หลัก
				๒๕๖๖ (บาท)	๒๕๖๗ (บาท)	๒๕๖๘ (บาท)	๒๕๖๙ (บาท)	๒๕๗๐ (บาท)				
๓	ทำแนวกันไฟฟ้าของหมู่บ้าน หมู่ที่ ๔	เพื่อให้การควบคุมไฟฟ้าที่ได้รับการฝึกอบรมแล้ว สามารถปฏิบัติงานควบคุม ไฟฟ้าในพื้นที่ได้อย่างมีประสิทธิภาพ	หมู่ที่ ๔	๕๐,๐๐๐	๕๐,๐๐๐	๕๐,๐๐๐	๕๐,๐๐๐	๕๐,๐๐๐	โครงการ/กิจกรรม	ประชาชนสามารถปฏิบัติงานควบคุมไฟฟ้าในพื้นที่ได้อย่างมีประสิทธิภาพ	แผนพัฒนาหมู่บ้าน	
	รวม ๓ โครงการ			๑๕๐,๐๐๐	๑๕๐,๐๐๐	๑๕๐,๐๐๐	๑๕๐,๐๐๐	๑๕๐,๐๐๐				

รายละเอียดโครงการพัฒนา
ที่นำมาจากแผนพัฒนาหมู่บ้านและแผนพัฒนาชุมชน
(พ.ศ.๒๕๖๖ - ๒๕๗๐)

อบต.หนองพันจันทร์ อำเภอบ้านคา จังหวัดราชบุรี

ก.ยุทธศาสตร์จังหวัดที่ ๔ การจัดการทรัพยากรธรรมชาติและสิ่งแวดล้อมที่สมดุล และใช้ประโยชน์อย่างยั่งยืน

ข.ยุทธศาสตร์การพัฒนาขององค์กรปกครองส่วนท้องถิ่นในเขตจังหวัดราชบุรีที่ ๕ ด้านการบริหารจัดการและการอนุรักษ์ทรัพยากรธรรมชาติและสิ่งแวดล้อม

-ยุทธศาสตร์การพัฒนาที่ ๕ ด้านการบริหารจัดการและการอนุรักษ์ทรัพยากรธรรมชาติและสิ่งแวดล้อม (แผนงานการเกษตร)

ที่	โครงการ	วัตถุประสงค์	เป้าหมาย (ผลผลิตของ โครงการ)	งบประมาณ					ตัวชี้วัด (KPI)	ผลที่คาดว่าจะ ได้รับ	ที่มาของ โครงการ	หน่วยงาน รับผิดชอบ หลัก
				๒๕๖๖ (บาท)	๒๕๖๗ (บาท)	๒๕๖๘ (บาท)	๒๕๖๙ (บาท)	๒๕๗๐ (บาท)				
๑	พลังงานทดแทน หมู่ที่ ๗	เพื่อปูพื้นฐานการอนุรักษ์พลังงานและใช้พลังงานทดแทน เช่น การใช้พลังงานแสงอาทิตย์	อบรมให้ความรู้ด้านพลังงานทดแทน	๕๐,๐๐๐	๕๐,๐๐๐	๕๐,๐๐๐	๕๐,๐๐๐	๕๐,๐๐๐	โครงการ/กิจกรรม	ประชาชนได้อนุรักษ์และใช้พลังงานทดแทนเพิ่มขึ้น	อนุรักษ์สิ่งแวดล้อม	สำนักปลัด
	รวม ๑ โครงการ			๕๐,๐๐๐	๕๐,๐๐๐	๕๐,๐๐๐	๕๐,๐๐๐	๕๐,๐๐๐				

แบบ ผ.๐๒/๒

รายละเอียดโครงการพัฒนา สำหรับ โครงการที่เกินศักยภาพของ อปท. ที่ใช้สำหรับการประสานแผนพัฒนาท้องถิ่น

หมายเหตุ ๑.แบบ ผ.๐๒/๒ เป็นแบบสำหรับองค์กรปกครองส่วนท้องถิ่น (อบต.,เทศบาล และเมืองพัทยา เสนอขอประสานโครงการกับองค์การบริหารส่วนจังหวัดและหน่วยงานอื่น) และลงรายละเอียดในแผนพัฒนาท้องถิ่น
๒.ให้คณะกรรมการประสานแผนฯระดับอำเภอ ประชุมกลั่นกรอง แล้วจัดเรียงลำดับความสำคัญของโครงการ ผ.๐๒/๒
๓.ให้ประธานคณะกรรมการประสานแผนฯ ระดับอำเภอ เป็นผู้มีหน้าที่จัดส่งโครงการพัฒนาที่ขอประสาน โดยใช้เลขหนังสือของหน่วยงานของประธานฯ
๔.การนำแผนพัฒนาท้องถิ่นไปใช้ (จัดทำงบประมาณ) องค์กรปกครองส่วนท้องถิ่นสามารถใช้ แบบ ผ.๐๒ แบบ ผ.๐๒/๑ และแบบ ผ.๐๒/๒ โดยไม่ต้องแก้ไขแบบที่ใช้

รายละเอียดโครงการพัฒนา
แผนพัฒนาท้องถิ่น (พ.ศ.๒๕๖๖ – ๒๕๗๐)
สำหรับ โครงการที่เกินศักยภาพขององค์กรปกครองส่วนท้องถิ่นที่ใช้สำหรับการประสานแผนพัฒนาท้องถิ่น
อบต.หนองพันจันทร์ อำเภอบ้านคา จังหวัดราชบุรี

ก.ยุทธศาสตร์จังหวัดที่ ๑ การพัฒนาการเกษตรสีเขียวแบบครบวงจรและเมืองอาหารคุณภาพที่เติบโตอย่างมั่นคง

ยุทธศาสตร์จังหวัดที่ ๒ การเสริมสร้างความมั่นคงทางเศรษฐกิจ การค้า การบริการการท่องเที่ยวด้วยนวัตกรรมและบริการที่มีมูลค่าสูง

ยุทธศาสตร์จังหวัดที่ ๔ การจัดการทรัพยากรธรรมชาติและสิ่งแวดล้อมที่สมดุลและใช้ประโยชน์อย่างยั่งยืน

ข.ยุทธศาสตร์การพัฒนาขององค์กรปกครองส่วนท้องถิ่นในเขตจังหวัดราชบุรีที่ ๑ ด้านพัฒนาโครงสร้างพื้นฐาน สาธารณูปโภคและสาธารณูปการ

-ยุทธศาสตร์การพัฒนาที่ ๑ ด้านโครงสร้างพื้นฐาน สาธารณูปโภคและสาธารณูปการ

๑.๑ แผนงานเคหะและชุมชน

ที่	โครงการ	วัตถุประสงค์	เป้าหมาย (ผลผลิตของ โครงการ)	งบประมาณ					ตัวชี้วัด (KPI)	ผลที่คาดว่าจะ ได้รับ	หน่วยงานที่ จะขอ ประสาน
				๒๕๖๖ (บาท)	๒๕๖๗ (บาท)	๒๕๖๘ (บาท)	๒๕๖๙ (บาท)	๒๕๗๐ (บาท)			
๑	ปรับปรุงภูมิทัศน์และ พัฒนาแหล่งท่องเที่ยว ตำบลหนองพันจันทร์	เพื่อพัฒนาพื้นที่ให้เป็น แหล่งท่องเที่ยวในตำบล และเพื่อให้ประชาชนมี รายได้จากแหล่ง ท่องเที่ยว	ปรับปรุงภูมิทัศน์ และพัฒนาแหล่ง ท่องเที่ยว เช่น ปรับปรุงเส้นทาง โดยรอบ ฯลฯ	๑๐,๐๐๐,๐๐๐	๑๐,๐๐๐,๐๐๐	๑๐,๐๐๐,๐๐๐	-	-	แหล่ง ท่องเที่ยวที่ ปรับปรุง	มีแหล่งท่องเที่ยว ในตำบลและ ประชาชนมี รายได้จากแหล่ง ท่องเที่ยว	อบจ. กรมส่งเสริมฯ ฯลฯ
	รวม ๑ โครงการ			๑๐,๐๐๐,๐๐๐	๑๐,๐๐๐,๐๐๐	๑๐,๐๐๐,๐๐๐	-	-			

-ยุทธศาสตร์การพัฒนาที่ ๑ ด้านโครงสร้างพื้นฐาน สาธารณูปโภคและสาธารณูปการ

แบบ ผ.๐๒/๒

๑.๒ แผนงานอุตสาหกรรมและการโยธา

ที่	โครงการ	วัตถุประสงค์	เป้าหมาย (ผลผลิตของ โครงการ)	งบประมาณ					ตัวชี้วัด (KPI)	ผลที่คาดว่าจะ ได้รับ	หน่วยงานที่จะ ขอประสาน
				๒๕๖๖ (บาท)	๒๕๖๗ (บาท)	๒๕๖๘ (บาท)	๒๕๖๙ (บาท)	๒๕๗๐ (บาท)			
๑	ก่อสร้างถนนคอนกรีต สายร่วมใจ พัฒนา หมู่ที่ ๑	เพื่อให้ประชาชนได้มีถนน สำหรับการคมนาคม ได้อย่างรวดเร็ว	กว้าง ๖ ม. ยาว ๑,๐๐๐ ม.	๓,๓๐๐,๐๐๐	๓,๓๐๐,๐๐๐	๓,๓๐๐,๐๐๐	๓,๓๐๐,๐๐๐	๓,๓๐๐,๐๐๐	ระยะทางที่ แล้วเสร็จ	ประชาชนได้รับ ความสะดวก รวดเร็วในการ สัญจรไปมา	อบจ. กรมส่งเสริมฯ ฯลฯ
๒	ก่อสร้างถนนคอนกรีต สายเขา กำแพง-ทุ่งมะลิคร้อ หมู่ที่ ๑๑	เพื่อให้ประชาชนได้มีถนน สำหรับการคมนาคม ได้อย่างรวดเร็ว	กว้าง ๖ ม. ยาว ๒,๒๐๐ ม.	๗,๒๖๐,๐๐๐	๗,๒๖๐,๐๐๐	๗,๒๖๐,๐๐๐	๗,๒๖๐,๐๐๐	๗,๒๖๐,๐๐๐	ระยะทางที่ แล้วเสร็จ	ประชาชนได้รับ ความสะดวก รวดเร็วในการ สัญจรไปมา	อบจ. กรมส่งเสริมฯ ฯลฯ
๓	ก่อสร้างถนนลาดยางแบบแอส ฟัลท์ติกคอนกรีต สายหนองโก- เขาแหลม หมู่ที่ ๒	เพื่อให้ประชาชนได้มีถนน สำหรับการคมนาคม ได้อย่างรวดเร็ว	กว้าง ๘ เมตร ยาว ๘๕๐	๒,๘๐๕,๐๐๐	๒,๘๐๕,๐๐๐	๒,๘๐๕,๐๐๐	๒,๘๐๕,๐๐๐	๒,๘๐๕,๐๐๐	ระยะทางที่ แล้วเสร็จ	ประชาชนได้รับ ความสะดวก รวดเร็วในการ สัญจรไปมา	อบจ. กรมส่งเสริมฯ ฯลฯ
๔	ก่อสร้างถนนลาดยางแบบแอส ฟัลท์ติกคอนกรีต สายหนองโก- ซอนต้า หมู่ที่ ๒	เพื่อให้ประชาชนได้มีถนน สำหรับการคมนาคม ได้อย่างรวดเร็ว	กว้าง ๘ ม. ยาว ๓,๐๐๐ ม.	๖,๗๕๐,๐๐๐	๖,๗๕๐,๐๐๐	๖,๗๕๐,๐๐๐	๖,๗๕๐,๐๐๐	๖,๗๕๐,๐๐๐	ระยะทางที่ แล้วเสร็จ	ประชาชนได้รับ ความสะดวก รวดเร็วในการ สัญจรไปมา	อบจ. กรมส่งเสริมฯ ฯลฯ
๕	ก่อสร้างถนนลาดยางแบบแอส ฟัลท์ติกคอนกรีต สายหนองโก- ห้วยต้นห้าง หมู่ที่ ๒	เพื่อให้ประชาชนได้มีถนน สำหรับการคมนาคม ได้อย่างรวดเร็ว	กว้าง ๘ ม. ยาว ๓,๐๐๐ ม.	๖,๗๕๐,๐๐๐	๖,๗๕๐,๐๐๐	๖,๗๕๐,๐๐๐	๖,๗๕๐,๐๐๐	๖,๗๕๐,๐๐๐	ระยะทางที่ แล้วเสร็จ	ประชาชนได้รับ ความสะดวก รวดเร็วในการ สัญจรไปมา	อบจ. กรมส่งเสริมฯ ฯลฯ
๖	ก่อสร้างถนนลาดยางแบบแอส ฟัลท์ติกคอนกรีต สายป่าพอง- หนองโก หมู่ที่ ๓	เพื่อให้ประชาชนได้มีถนน สำหรับการคมนาคม ได้อย่างรวดเร็ว	กว้าง ๘ ม. ยาว ๓,๐๐๐ ม.	๖,๗๕๐,๐๐๐	๖,๗๕๐,๐๐๐	๖,๗๕๐,๐๐๐	๖,๗๕๐,๐๐๐	๖,๗๕๐,๐๐๐	ระยะทางที่ แล้วเสร็จ	ประชาชนได้รับ ความสะดวก รวดเร็วในการ สัญจรไปมา	อบจ. กรมส่งเสริมฯ ฯลฯ

-ยุทธศาสตร์การพัฒนาที่ ๑ ด้านโครงสร้างพื้นฐาน สาธารณูปโภคและสาธารณูปการ

แบบ ผ.๐๒/๒

๑.๒ แผนงานอุตสาหกรรมและการโยธา

ที่	โครงการ	วัตถุประสงค์	เป้าหมาย (ผลผลิตของ โครงการ)	งบประมาณ					ตัวชี้วัด (KPI)	ผลที่คาดว่าจะ ได้รับ	หน่วยงานที่ จะขอ ประสาน
				๒๕๖๖ (บาท)	๒๕๖๗ (บาท)	๒๕๖๘ (บาท)	๒๕๖๙ (บาท)	๒๕๗๐ (บาท)			
๗	ก่อสร้างถนนลาดยางแบบแอสฟัลท์ติกคอนกรีต สายโป่งช้างแทง-ห้วยมะหาด หมู่ที่ ๕	เพื่อให้ประชาชนได้มีถนนสำหรับใช้ในการคมนาคมได้อย่างรวดเร็ว	กว้าง ๕ ม. ยาว ๒,๒๐๐ ม.	๖,๐๕๐,๐๐๐	๖,๐๕๐,๐๐๐	๖,๐๕๐,๐๐๐	๖,๐๕๐,๐๐๐	๖,๐๕๐,๐๐๐	ระยะทางที่ แล้วเสร็จ	ประชาชนได้รับ ความสะดวก รวดเร็วในการ สัญจรไปมา	อบจ. กรมส่งเสริมฯ ฯลฯ
๘	ก่อสร้างถนนลาดยางแบบแอสฟัลท์ติกคอนกรีต สายเอ็นเค-หินงอก หมู่ที่ ๗	เพื่อให้ประชาชนได้มีถนนสำหรับใช้ในการคมนาคมได้อย่างรวดเร็ว	กว้าง ๘ ม. ยาว ๒,๐๐๐ ม.	๔,๔๘๐,๐๐๐	๔,๔๘๐,๐๐๐	๔,๔๘๐,๐๐๐	๔,๔๘๐,๐๐๐	๔,๔๘๐,๐๐๐	ระยะทางที่ แล้วเสร็จ	ประชาชนได้รับ ความสะดวก รวดเร็วในการ สัญจรไปมา	อบจ. กรมส่งเสริมฯ ฯลฯ
๙	ก่อสร้างถนนลาดยางแบบแอสฟัลท์ติกคอนกรีต สายหนองตาเล็ก-หนองพันจันทร์ หมู่ที่ ๘	เพื่อให้ประชาชนได้มีถนนสำหรับใช้ในการคมนาคมได้อย่างรวดเร็ว	กว้าง ๘ ม. ยาว ๒,๕๐๐ ม.	๕,๖๐๐,๐๐๐	๕,๖๐๐,๐๐๐	๕,๖๐๐,๐๐๐	๕,๖๐๐,๐๐๐	๕,๖๐๐,๐๐๐	ระยะทางที่ แล้วเสร็จ	ประชาชนได้รับ ความสะดวก รวดเร็วในการ สัญจรไปมา	อบจ. กรมส่งเสริมฯ ฯลฯ
๑๐	ก่อสร้างถนนลาดยางแบบแอสฟัลท์ติกคอนกรีต สายนางยัง-หนองตาเล็ก หมู่ที่ ๘	เพื่อให้ประชาชนได้มีถนนสำหรับใช้ในการคมนาคมได้อย่างรวดเร็ว	กว้าง ๘ ม. ยาว ๑,๕๐๐ ม.	๓,๓๖๐,๐๐๐	๓,๓๖๐,๐๐๐	๓,๓๖๐,๐๐๐	๓,๓๖๐,๐๐๐	๓,๓๖๐,๐๐๐	ระยะทางที่ แล้วเสร็จ	ประชาชนได้รับ ความสะดวก รวดเร็วในการ สัญจรไปมา	อบจ. กรมส่งเสริมฯ ฯลฯ
๑๑	ก่อสร้างระบบกระจายน้ำด้วยพลังงานแสงอาทิตย์ หมู่ที่ ๑๑	เพื่อเป็นการส่งเสริมการใช้พลังงานทดแทนในการสูบน้ำเพื่อการเกษตร โดยใช้พลังงานแสงอาทิตย์จะเป็นการขยายด้านการใช้พลังงานทดแทน	ก่อสร้างระบบ กระจายน้ำ	๓๒,๐๐๐,๐๐๐	๓๒,๐๐๐,๐๐๐	๓๒,๐๐๐,๐๐๐	๓๒,๐๐๐,๐๐๐	๓๒,๐๐๐,๐๐๐	ระบบ กระจายน้ำ	ประชาชนมีน้ำใช้ เพียงพอ	กรมทรัพยากรน้ำ ฯลฯ
๑๒	ปรับปรุงถนนลาดยางแบบแอสฟัลท์ติกคอนกรีต สายทุ่งหมูปล้อย หมู่ที่ ๙	เพื่อให้ประชาชนได้มีถนนสำหรับใช้ในการคมนาคมได้อย่างรวดเร็ว	กว้าง ๖ ม. ยาว ๒,๕๐๐ ม. พร้อมขยายไหล่ ทางข้างละ ๐.๕๐ ม.	๘,๒๕๐,๐๐๐	๘,๒๕๐,๐๐๐	๘,๒๕๐,๐๐๐	๘,๒๕๐,๐๐๐	๘,๒๕๐,๐๐๐	ระยะทางที่ แล้วเสร็จ	ประชาชนได้รับ ความสะดวก รวดเร็วในการ สัญจรไปมา	อบจ. กรมส่งเสริมฯ ฯลฯ

-ยุทธศาสตร์การพัฒนาที่ ๑ ด้านโครงสร้างพื้นฐาน สาธารณูปโภคและสาธารณูปการ

แบบ ผ.๐๒/๒

๑.๒ แผนงานอุตสาหกรรมและการโยธา

ที่	โครงการ	วัตถุประสงค์	เป้าหมาย (ผลผลิตของ โครงการ)	งบประมาณ					ตัวชี้วัด (KPI)	ผลที่คาดว่าจะ ได้รับ	หน่วยงานที่ จะขอ ประสาน
				๒๕๖๖ (บาท)	๒๕๖๗ (บาท)	๒๕๖๘ (บาท)	๒๕๖๙ (บาท)	๒๕๗๐ (บาท)			
๑๓	ปรับปรุงถนนลาดยางแบบแอสฟัลท์ติกคอนกรีต สายร่วมใจ-ทุ่งมะลิคร้อ หมู่ที่ ๑	เพื่อให้ประชาชนได้มีถนนสำหรับใช้ในการคมนาคมได้อย่างรวดเร็ว	กว้าง ๕ ม. ยาว ๒,๒๐๐ ม.	๖,๐๗๕,๐๐๐	๖,๐๗๕,๐๐๐	๖,๐๗๕,๐๐๐	๖,๐๗๕,๐๐๐	๖,๐๗๕,๐๐๐	ระยะทางที่ แล้วเสร็จ	ประชาชนได้รับ ความสะดวก รวดเร็วในการ สัญจรไปมา	อบจ. กรมส่งเสริมฯ ฯลฯ
๑๔	ก่อสร้างถนนลาดยางแบบแอสฟัลท์ติกคอนกรีต สายทุ่งมะลิคร้อเหนือ-ป่าพอง หมู่ที่ ๓,๑๑	เพื่อให้ประชาชนได้มีถนนสำหรับใช้ในการคมนาคมได้อย่างรวดเร็ว	กว้าง ๖ ม. ยาว ๓,๔๐๐ ม.	๑๒,๒๔๐,๐๐๐	๑๒,๒๔๐,๐๐๐	-	-	-	ระยะทางที่ แล้วเสร็จ	ประชาชนได้รับ ความสะดวก รวดเร็วในการ สัญจรไปมา	อบจ. กรมส่งเสริมฯ ฯลฯ
๑๕	ก่อสร้างถนนลาดยางแอสฟัลท์ติกคอนกรีต สายหนองจอก-เขาฝาชี หมู่ที่ ๕	เพื่อให้ประชาชนได้มีถนนสำหรับใช้ในการคมนาคมได้อย่างรวดเร็ว	กว้าง ๖ ม. ยาว ๒,๒๐๐ ม.	๗,๒๒๗,๘๐๐	๗,๒๒๗,๘๐๐	๗,๒๒๗,๘๐๐	๗,๒๒๗,๘๐๐	๗,๒๒๗,๘๐๐	ระยะทางที่ แล้วเสร็จ	ประชาชนได้รับ ความสะดวก รวดเร็วในการ สัญจรไปมา	อบจ. กรมส่งเสริมฯ ฯลฯ
๑๖	ก่อสร้างถนนลาดยางแบบแอสฟัลท์ติกคอนกรีต สายบ้านผู้ใหญ่-ประกิต-เขาแหลม หมู่ที่ ๒	เพื่อให้ประชาชนได้มีถนนสำหรับใช้ในการคมนาคมได้อย่างรวดเร็ว	กว้าง ๘ ม. ยาว ๑,๒๐๐ ม.	๒,๖๘๐,๐๐๐	๒,๖๘๐,๐๐๐	๒,๖๘๐,๐๐๐	๒,๖๘๐,๐๐๐	๒,๖๘๐,๐๐๐	ระยะทางที่ แล้วเสร็จ	ประชาชนได้รับ ความสะดวก รวดเร็วในการ สัญจรไปมา	อบจ. กรมส่งเสริมฯ ฯลฯ
๑๗	ก่อสร้างถนนลาดยางแบบแอสฟัลท์ติกคอนกรีต สายโกมินทร์ หมู่ที่ ๓	เพื่อให้ประชาชนได้มีถนนสำหรับใช้ในการคมนาคมได้อย่างรวดเร็ว	กว้าง ๘ ม. ยาว ๑,๐๐๐ ม.	๒,๒๔๐,๐๐๐	๒,๒๔๐,๐๐๐	๒,๒๔๐,๐๐๐	๒,๒๔๐,๐๐๐	๒,๒๔๐,๐๐๐	ระยะทางที่ แล้วเสร็จ	ประชาชนได้รับ ความสะดวก รวดเร็วในการ สัญจรไปมา	อบจ. กรมส่งเสริมฯ ฯลฯ
๑๘	ก่อสร้างถนนลาดยางแบบแอสฟัลท์ติกคอนกรีต สายป่าพอง-ทุ่งมะลิคร้อ หมู่ที่ ๓	เพื่อให้ประชาชนได้มีถนนสำหรับใช้ในการคมนาคมได้อย่างรวดเร็ว	กว้าง ๖ ม. ยาว ๒,๒๕๐ ม.	๘,๑๐๐,๐๐๐	๘,๑๐๐,๐๐๐	๘,๑๐๐,๐๐๐	๘,๑๐๐,๐๐๐	๘,๑๐๐,๐๐๐	ระยะทางที่ แล้วเสร็จ	ประชาชนได้รับ ความสะดวก รวดเร็วในการ สัญจรไปมา	อบจ. กรมส่งเสริมฯ ฯลฯ

-ยุทธศาสตร์การพัฒนาที่ ๑ ด้านโครงสร้างพื้นฐาน สาธารณูปโภคและสาธารณูปการ

แบบ ผ.๐๒/๒

๑.๒ แผนงานอุตสาหกรรมและการโยธา

ที่	โครงการ	วัตถุประสงค์	เป้าหมาย (ผลผลิตของ โครงการ)	งบประมาณ					ตัวชี้วัด (KPI)	ผลที่คาดว่าจะ ได้รับ	หน่วยงานที่ จะขอ ประสาน
				๒๕๖๖ (บาท)	๒๕๖๗ (บาท)	๒๕๖๘ (บาท)	๒๕๖๙ (บาท)	๒๕๗๐ (บาท)			
๑๙	ก่อสร้างถนนคอนกรีตเสริมเหล็ก สายหนองตาโอด-ทุ่งตาลับ หมู่ที่ ๑๐	เพื่อให้ประชาชนได้มีถนนสำหรับใช้ในการคมนาคมได้อย่างรวดเร็ว	กว้าง ๖ ม. ยาว ๕,๐๐๐ ม.	๑๖,๕๐๐,๐๐๐	๑๖,๕๐๐,๐๐๐	๑๖,๕๐๐,๐๐๐	๑๖,๕๐๐,๐๐๐	๑๖,๕๐๐,๐๐๐	ระยะทางที่ แล้วเสร็จ	ประชาชนได้รับความสะดวกรวดเร็วในการสัญจรไปมา	อบจ. กรมส่งเสริมฯ ฯลฯ
๒๐	ก่อสร้างถนนลูกรังยกระดับสายป่าชุมชน-หนองจอกบน หมู่ที่ ๔	เพื่อให้ประชาชนได้มีถนนสำหรับใช้ในการคมนาคมได้อย่างรวดเร็ว	กว้าง ๖ ม. ยาว ๒,๐๐๐ ม.	๑,๘๐๐,๐๐๐	๑,๘๐๐,๐๐๐	๑,๘๐๐,๐๐๐	๑,๘๐๐,๐๐๐	๑,๘๐๐,๐๐๐	ระยะทางที่ แล้วเสร็จ	ประชาชนได้รับความสะดวกรวดเร็วในการสัญจรไปมา	อบจ. กรมส่งเสริมฯ ฯลฯ
๒๑	ก่อสร้างถนนคอนกรีตเสริมเหล็ก สายเจดีย์-หน้าเขา หมู่ที่ ๕	เพื่อให้ประชาชนได้มีถนนสำหรับใช้ในการคมนาคมได้อย่างรวดเร็ว	กว้าง ๖ ม. ยาว ๒,๐๐๐ ม.	๖,๖๐๐,๐๐๐	๖,๖๐๐,๐๐๐	๖,๖๐๐,๐๐๐	๖,๖๐๐,๐๐๐	๖,๖๐๐,๐๐๐	ระยะทางที่ แล้วเสร็จ	ประชาชนได้รับความสะดวกรวดเร็วในการสัญจรไปมา	อบจ. กรมส่งเสริมฯ ฯลฯ
๒๒	ปรับปรุงถนนลาดยางแบบแอสฟัลท์ติกคอนกรีตสายหน้าวัดโป่งเหาะ-NK หมู่ที่ ๗	เพื่อให้ประชาชนได้มีถนนสำหรับใช้ในการคมนาคมได้อย่างรวดเร็ว	กว้าง ๘ ม. ยาว ๑,๕๐๐ ม.	๓,๓๖๐,๐๐๐	๓,๓๖๐,๐๐๐	๓,๓๖๐,๐๐๐	๓,๓๖๐,๐๐๐	๓,๓๖๐,๐๐๐	ระยะทางที่ แล้วเสร็จ	ประชาชนได้รับความสะดวกรวดเร็วในการสัญจรไปมา	อบจ. กรมส่งเสริมฯ ฯลฯ
๒๓	ก่อสร้างถนนคอนกรีตเสริมเหล็ก สายบุญสำรวย หมู่ที่ ๙	เพื่อให้ประชาชนได้มีถนนสำหรับใช้ในการคมนาคมได้อย่างรวดเร็ว	กว้าง ๖ ม. ยาว ๒,๐๐๐ ม.	๖,๖๐๐,๐๐๐	๖,๖๐๐,๐๐๐	๖,๖๐๐,๐๐๐	๖,๖๐๐,๐๐๐	๖,๖๐๐,๐๐๐	ระยะทางที่ แล้วเสร็จ	ประชาชนได้รับความสะดวกรวดเร็วในการสัญจรไปมา	อบจ. กรมส่งเสริมฯ ฯลฯ
๒๔	ปรับปรุงคุณภาพท่อประปาภายในตำบล	เพื่อปรับปรุงท่อประปาจากท่อพีวีซีเป็นท่อเหล็ก	ท่อประปาภายในตำบล	๗,๕๐๐,๐๐๐	๗,๕๐๐,๐๐๐	๗,๕๐๐,๐๐๐	๗,๕๐๐,๐๐๐	๗,๕๐๐,๐๐๐	ท่อได้มาตรฐาน	ประชาชนได้รับความสะดวกรวดเร็วในการสัญจรไปมา	อบจ. กรมส่งเสริมฯ ฯลฯ

-ยุทธศาสตร์การพัฒนาที่ ๑ ด้านโครงสร้างพื้นฐาน สาธารณูปโภคและสาธารณูปการ

แบบ ผ.๐๒/๒

๑.๒ แผนงานอุตสาหกรรมและการโยธา

ที่	โครงการ	วัตถุประสงค์	เป้าหมาย (ผลผลิตของ โครงการ)	งบประมาณ					ตัวชี้วัด (KPI)	ผลที่คาดว่าจะได้รับ	หน่วยงานที่ จะขอ ประสาน
				๒๕๖๖ (บาท)	๒๕๖๗ (บาท)	๒๕๖๘ (บาท)	๒๕๖๙ (บาท)	๒๕๗๐ (บาท)			
๒๕	ก่อสร้างอาคารเรียนศูนย์พัฒนาเด็กเล็ก	เพื่อให้มีอาคารเรียนได้มาตรฐาน	ศูนย์พัฒนาเด็กเล็ก	๕,๐๐๐,๐๐๐	๕,๐๐๐,๐๐๐	๕,๐๐๐,๐๐๐	๕,๐๐๐,๐๐๐	๕,๐๐๐,๐๐๐	อาคารเรียนที่ได้มาตรฐาน	มีอาคารเรียนได้มาตรฐาน	อบจ. กรมส่งเสริมฯ ฯลฯ
๒๖	ปรับปรุงผิวจราจรแอสฟัลต์ติกคอนกรีต (overlay) สายช่องทาง-หนองพันจันทร์ หมู่ที่ ๓	เพื่อให้ประชาชนได้มีถนนสำหรับใช้ในการคมนาคมได้อย่างรวดเร็ว	กว้าง ๕ เมตร ยาว ๑,๘๑๐ ม.	๓,๗๐๑,๐๐๐	๓,๗๐๑,๐๐๐	๓,๗๐๑,๐๐๐	-	-	ระยะทางที่แล้วเสร็จ	ประชาชนได้รับความสะดวกรวดเร็วในการสัญจรไปมา	อบจ. กรมส่งเสริมฯ ฯลฯ
	รวม ๒๖ โครงการ			๑๘๑,๘๕๒,๗๐๐	๑๘๑,๘๕๒,๗๐๐	๑๖๖,๒๘๑,๘๐๐	๑๖๓,๙๘๒,๘๐๐	๑๖๓,๙๘๒,๘๐๐			

บัญชีครุภัณฑ์

หมายเหตุ ๑.แผนงาน ให้ลงแผนงานตามรูปแบบและรายการจำแนกประเภทรายรับ-รายจ่าย งบประมาณรายจ่ายประจำปีขององค์กรปกครองส่วนท้องถิ่น เช่น แผนงานการศึกษา แผนงานสังคมสงเคราะห์ เป็นต้น

๒.หมวด ให้ลงหมวดครุภัณฑ์ตามชื่อที่ปรากฏตามหนังสือกรมส่งเสริมการปกครองท้องถิ่น ด่วนที่สุด ที่ มท ๐๘๐๘.๒/ว ๑๒๔๘ เรื่อง แนวทางการพิจารณาสิ่งของที่จัดเป็นวัสดุและครุภัณฑ์ตามหลักการจำแนกประเภทรายจ่ายตามงบประมาณ ลงวันที่ ๒๗ มิถุนายน ๒๕๕๙ เช่น ค่าครุภัณฑ์ เป็นต้น

๓.ประเภท ให้ลงประเภทครุภัณฑ์ตามชื่อที่ปรากฏตามหนังสือกรมส่งเสริมการปกครองท้องถิ่น ด่วนที่สุด ที่ มท ๐๘๐๘.๒/ว ๑๒๔๘ เรื่อง แนวทางการพิจารณาสิ่งของที่จัดเป็นวัสดุและครุภัณฑ์ตามหลักการจำแนกประเภทรายจ่ายตามงบประมาณ ลงวันที่ ๒๗ มิถุนายน ๒๕๕๙ เช่น ครุภัณฑ์สำนักงาน ครุภัณฑ์การศึกษา ครุภัณฑ์ยานพาหนะและขนส่ง เป็นต้น

๔.เป้าหมาย (ผลผลิตของครุภัณฑ์) แสดงรายละเอียด จำนวน สถานที่ตั้ง ขนาด ปริมาณหรือคุณลักษณะที่จำเป็น เป็นต้น

บัญชีครุภัณฑ์
แผนพัฒนาท้องถิ่น (พ.ศ.๒๕๖๖ – ๒๕๗๐)
อบต.หนองพันจันทร์ อำเภอบ้านคา จังหวัดราชบุรี

ที่	แผนงาน	หมวด	ประเภท	เป้าหมาย (ผลผลิตของครุภัณฑ์)	งบประมาณ					หน่วยงาน รับผิดชอบ หลัก
					๒๕๖๖ (บาท)	๒๕๖๗ (บาท)	๒๕๖๘ (บาท)	๒๕๖๙ (บาท)	๒๕๗๐ (บาท)	
๑	บริหารงานทั่วไป	ครุภัณฑ์	ครุภัณฑ์การเกษตร	เครื่องสูบน้ำแบบจุ่มใต้น้ำ (Summersible Pump) รายละเอียดคุณลักษณะเฉพาะ ประกอบด้วย ๑.เป็นเครื่องสูบน้ำไฟฟ้า สามารถติดตั้งกับบ่อบาดาล ๒.ตัวเรือนสูบน้ำพดเพลลา เชื่อมต่อทางน้ำเข้า-ออก ทำ ด้วยท่อแอสตันแลสมี Chake Value กันน้ำไหลกลับ ๓.ปริมาณน้ำที่สูบได้ไม่น้อย กว่า ๓๐-๗๐ ลิตร/นาที ๔.ตัวมอเตอร์เป็นแบบจุ่มน้ำ ระบายความร้อนด้วยน้ำใช้กับ ไฟฟ้า ๑ เฟส ฯลฯ	๑๐๐,๐๐๐	๑๐๐,๐๐๐	๑๐๐,๐๐๐	๑๐๐,๐๐๐	๑๐๐,๐๐๐	สำนักปลัด

บัญชีครุภัณฑ์
แผนพัฒนาท้องถิ่น (พ.ศ.๒๕๖๖ – ๒๕๗๐)
อบต.หนองพันจันทร์ อำเภอบ้านคา จังหวัดราชบุรี

ที่	แผนงาน	หมวด	ประเภท	เป้าหมาย (ผลผลิตของครุภัณฑ์)	งบประมาณ					หน่วยงาน รับผิดชอบ หลัก
					๒๕๖๖ (บาท)	๒๕๖๗ (บาท)	๒๕๖๘ (บาท)	๒๕๖๙ (บาท)	๒๕๗๐ (บาท)	
๒	บริหารงานทั่วไป	ครุภัณฑ์	ครุภัณฑ์การเกษตร	เครื่องสูบน้ำแบบหยดไข่ง รายละเอียดคุณลักษณะเฉพาะ ประกอบด้วย ๑.ท่อดูดน้ำ ขนาด ๒ นิ้ว ๒.ท่อส่งน้ำ ขนาด ๒ นิ้ว ๓.ส่งสูงไม่น้อยกว่า ๒๖ เมตร ๔.ปริมาณน้ำที่สูบได้ไม่น้อย กว่า ๑๕๐ L/Min ฯลฯ	๑๐๐,๐๐๐	๑๐๐,๐๐๐	๑๐๐,๐๐๐	๑๐๐,๐๐๐	๑๐๐,๐๐๐	สำนักปลัด

บัญชีครุภัณฑ์
แผนพัฒนาท้องถิ่น (พ.ศ.๒๕๖๖ - ๒๕๗๐)
อบต.หนองพันจันทร์ อำเภอบ้านคา จังหวัดราชบุรี

ที่	แผนงาน	หมวด	ประเภท	เป้าหมาย (ผลผลิตของครุภัณฑ์)	งบประมาณ					หน่วยงาน รับผิดชอบ หลัก
					๒๕๖๖ (บาท)	๒๕๖๗ (บาท)	๒๕๖๘ (บาท)	๒๕๖๙ (บาท)	๒๕๗๐ (บาท)	
๑	การรักษาความสงบภายใน	ครุภัณฑ์	ครุภัณฑ์ ยานพาหนะ และขนส่ง	เรือท้องแบน คุณลักษณะพื้นฐาน ดังนี้ ๑.วัสดุเรือ สแตนเลส หรือเหล็ก หรือ อลูมิเนียม ๒.ความกว้างไม่น้อยกว่า ๑ ม. ๓.ความยาวไม่น้อยกว่า ๒ ม. ๔.ไม้พายอลูมิเนียมสามารถถอยน้ำได้	๓๐๐,๐๐๐	๓๐๐,๐๐๐	๓๐๐,๐๐๐	๓๐๐,๐๐๐	๓๐๐,๐๐๐	สำนักปลัด
๒	การรักษาความสงบภายใน	ครุภัณฑ์	ครุภัณฑ์ ยานพาหนะ และขนส่ง	เครื่องยนต์เรือ คุณลักษณะพื้นฐาน ดังนี้ ๑.เครื่องยนต์ ๒ จังหวะหรือ ๔ จังหวะ ๒.กำลังเครื่องยนต์ไม่น้อยกว่า ๕ แรงม้า ๓.พร้อมชุดหาง	๘๐,๐๐๐	๘๐,๐๐๐	๘๐,๐๐๐	๘๐,๐๐๐	๘๐,๐๐๐	สำนักปลัด

บัญชีครุภัณฑ์
แผนพัฒนาท้องถิ่น (พ.ศ.๒๕๖๖ - ๒๕๗๐)
อบต.หนองพันจันทร์ อำเภอบ้านคา จังหวัดราชบุรี

ที่	แผนงาน	หมวด	ประเภท	เป้าหมาย (ผลผลิตของครุภัณฑ์)	งบประมาณ					หน่วยงาน รับผิดชอบ หลัก
					๒๕๖๖ (บาท)	๒๕๖๗ (บาท)	๒๕๖๘ (บาท)	๒๕๖๙ (บาท)	๒๕๗๐ (บาท)	
๓	การรักษาความสงบภายใน	ครุภัณฑ์	ครุภัณฑ์ การเกษตร	เครื่องพ่นยาสะพ่ายหลังชนิดสะพ่ายหลัง คุณลักษณะพื้นฐาน ดังนี้ ๑.ความจุ ๑๕-๒๐ ลิตร ๒.ปรับสปีด พ่นแรง-เบาได้ ฯลฯ	๑๕,๐๐๐	๑๕,๐๐๐	๑๕,๐๐๐	๑๕,๐๐๐	๑๕,๐๐๐	สำนักปลัด
๔	การรักษาความสงบภายใน	ครุภัณฑ์	ครุภัณฑ์ การเกษตร	เครื่องเป่าใบไม้ คุณลักษณะพื้นฐาน ดังนี้ ๑.เครื่องเป่าลมสะพ่ายหลัง ๒.เครื่องยนต์เบนซิน ๓.ระบบสตาร์ทเชือกดึง ๔.ความจุถังน้ำมันไม่น้อยกว่า ๑ ลิตร ฯลฯ	๓๐,๐๐๐	๓๐,๐๐๐	๓๐,๐๐๐	๓๐,๐๐๐	๓๐,๐๐๐	สำนักปลัด

บัญชีครุภัณฑ์
แผนพัฒนาท้องถิ่น (พ.ศ.๒๕๖๖ – ๒๕๗๐)
อบต.หนองพันจันทร์ อำเภอบ้านคา จังหวัดราชบุรี

ที่	แผนงาน	หมวด	ประเภท	เป้าหมาย (ผลผลิตของครุภัณฑ์)	งบประมาณ					หน่วยงาน รับผิดชอบ หลัก
					๒๕๖๖ (บาท)	๒๕๖๗ (บาท)	๒๕๖๘ (บาท)	๒๕๖๙ (บาท)	๒๕๗๐ (บาท)	
๕	การรักษาความสงบภายใน	ครุภัณฑ์	ครุภัณฑ์ คอมพิวเตอร์	กล้องโทรทัศน์วงจรปิดชนิดเครือข่าย แบบ มุมมองคงที่สำหรับติดตั้งภายนอกอาคาร แบบที่ ๒ สำหรับใช้ในงานรักษาความ ปลอดภัย วิเคราะห์ภาพ และงานอื่นๆ คุณลักษณะพื้นฐาน ดังนี้ ๑.มีความละเอียดของภาพสูงสุดไม่น้อย กว่า 2,560 x1,920 pixel หรือไม่น้อย กว่า 4,915,200 pixel ๒.มี frame rate ไม่น้อยกว่า 25 ภาพต่อ วินาที (frame per recond) ที่ความ ละเอียดของภาพไม่น้อยกว่า 2,560 x1,920 pixel หรือไม่น้อยกว่า 4,915,200 pixel ๓.ใช้เทคโนโลยี IR-Cut filter หรือ Infrared Cut-off Removable (ICR) สำหรับการบันทึกภาพได้ทั้งกลางวันและ กลางคืนโดยอัตโนมัติ	๓๐๐,๐๐๐	๓๐๐,๐๐๐	๓๐๐,๐๐๐	๓๐๐,๐๐๐	๓๐๐,๐๐๐	สำนักปลัด

				<p>๔.มีความไวแสงน้อยสุด ไม่มากกว่า 0.15 LUX สำหรับการแสดงภาพดี (Color) และไม่มากกว่า 0.03 LUX สำหรับการแสดงภาพขาวดำ (Black/White)</p> <p>๕.มีขนาดตัวรับภาพ (Image Sensor) ไม่น้อยกว่า 1/3 นิ้ว</p> <p>๖.มีผลต่างค่าความยาวโฟกัสต่ำสุดกับค่าความยาวโฟกัสสูงสุดไม่น้อยกว่า 4.5 มม.</p> <p>๗.สามารถตรวจจับความเคลื่อนไหวอัตโนมัติ (Motion Detection) ได้</p>						
--	--	--	--	---	--	--	--	--	--	--

ฯลฯ

บัญชีครุภัณฑ์

แผนพัฒนาท้องถิ่น (พ.ศ.๒๕๖๖ – ๒๕๗๐)
 อบต.หนองพันจันทร์ อำเภอบ้านคา จังหวัดราชบุรี

ที่	แผนงาน	หมวด	ประเภท	เป้าหมาย (ผลผลิตของครุภัณฑ์)	งบประมาณ					หน่วยงาน รับผิดชอบ หลัก
					๒๕๖๖ (บาท)	๒๕๖๗ (บาท)	๒๕๖๘ (บาท)	๒๕๖๙ (บาท)	๒๕๗๐ (บาท)	
๖	การรักษาความสงบภายใน	ครุภัณฑ์	ครุภัณฑ์ คอมพิวเตอร์	อุปกรณ์บันทึกภาพผ่านเครือข่าย (Network Videl Recorder) แบบ ๑๖ ช่อง คุณลักษณะพื้นฐาน ดังนี้ ๑.เป็นอุปกรณ์ที่ผลิตมาเพื่อบันทึกภาพ จากกล้องวงจรปิดโดยเฉพาะ ๒.สามารถบันทึกและบีบอัดภาพได้ตาม มาตรฐาน MPEG4 หรือ H.264 หรือดีกว่า ๓.ได้รับมาตรฐาน Onvif (Open Network Video Interface) แบบ 10/100 /1000 Base-t หรือดีกว่า ฯลฯ	๑๑๔,๐๐๐	๑๑๔,๐๐๐	๑๑๔,๐๐๐	๑๑๔,๐๐๐	๑๑๔,๐๐๐	สำนักปลัด

แบบ ผ.๐๓

บัญชีครุภัณฑ์
 แผนพัฒนาท้องถิ่น (พ.ศ.๒๕๖๖ – ๒๕๗๐)
 อบต.หนองพันจันทร์ อำเภอบ้านคา จังหวัดราชบุรี

ที่	แผนงาน	หมวด	ประเภท	เป้าหมาย (ผลผลิตของครุภัณฑ์)	งบประมาณ					หน่วยงาน รับผิดชอบ หลัก
					๒๕๖๖ (บาท)	๒๕๖๗ (บาท)	๒๕๖๘ (บาท)	๒๕๖๙ (บาท)	๒๕๗๐ (บาท)	
๖	การรักษาความสงบภายใน	ครุภัณฑ์	ครุภัณฑ์ คอมพิวเตอร์	อุปกรณ์กระจายสัญญาณแบบ PoE (PoE L๒ Switch) ขนาด ๑๖ ช่อง คุณลักษณะพื้นฐาน ดังนี้ ๑.มีลักษณะการทำงานไม่น้อยกว่า Layer 2 ของ OSI Model ๒. มี Switching Capacity ไม่น้อยกว่า 30 Gbps ๓.รองรับ Mac Address ได้ไม่น้อยกว่า 8,000 Mac Address ๔.มีช่องเชื่อมต่อระบบเครือข่าย (Network Interface) แบบ 10/100/1000 Base-T หรือดีกว่า และสามารถทำงานได้ตามมาตรฐาน IEEE 802.3af หรือ IEEE 802.3at (Power over Ethernet) ในช่องเดียวกันได้ จำนวน ไม่น้อยกว่า 16 ช่อง ๕.มีช่องเชื่อมต่อระบบเครือข่าย (Network Interface) แบบ SFP หรือ SFP+จำนวนไม่น้อยกว่า 2 ช่อง ๖.สามารถบริหารจัดการอุปกรณ์ผ่าน โปรแกรม Web Browser ได้ ๗.มีสัญญาณไฟแสดงสถานะของการ	๔๐,๐๐๐	๔๐,๐๐๐	๔๐,๐๐๐	๔๐,๐๐๐	๔๐,๐๐๐	สำนักปลัด

				ทำงานช่องเชื่อมต่อระบบเครือข่ายทุกช่อง						
--	--	--	--	--	--	--	--	--	--	--

แบบ ผ.๐๓

บัญชีครุภัณฑ์
แผนพัฒนาท้องถิ่น (พ.ศ.๒๕๖๖ - ๒๕๗๐)
อบต.หนองพันจันทร์ อำเภอบ้านคา จังหวัดราชบุรี

ที่	แผนงาน	หมวด	ประเภท	เป้าหมาย (ผลผลิตของครุภัณฑ์)	งบประมาณ					หน่วยงาน รับผิดชอบ หลัก
					๒๕๖๖ (บาท)	๒๕๖๗ (บาท)	๒๕๖๘ (บาท)	๒๕๖๙ (บาท)	๒๕๗๐ (บาท)	
๑	สังคมสงเคราะห์	ครุภัณฑ์	ครุภัณฑ์	เครื่องวัดความดันโลหิตอัตโนมัติ	๑๐,๐๐๐	๑๐,๐๐๐	๑๐,๐๐๐	๑๐,๐๐๐	๑๐,๐๐๐	กอง

			วิทยาศาสตร์ และการแพทย์ ○	คุณลักษณะพื้นฐาน ดังนี้ - มีผ้าพันรอบต้นแขน - มีสัญลักษณ์แสดงค่าความดันโลหิต ระบบดิจิทัล – สามารถแสดงค่าอัตราการ การเต้นของหัวใจ - สามารถบันทึกค่าความดันได้ - เป็นราคาที่ตั้งจ่ายตามราคาท้องตลาด โดยคำนึงถึงการจัดหาโดยประหยัด - เป็นครุภัณฑ์ที่ไม่มีกำหนดไว้ในบัญชี ราคามาตรฐานครุภัณฑ์						สวัสดิการ สังคม
--	--	--	---------------------------------	--	--	--	--	--	--	--------------------

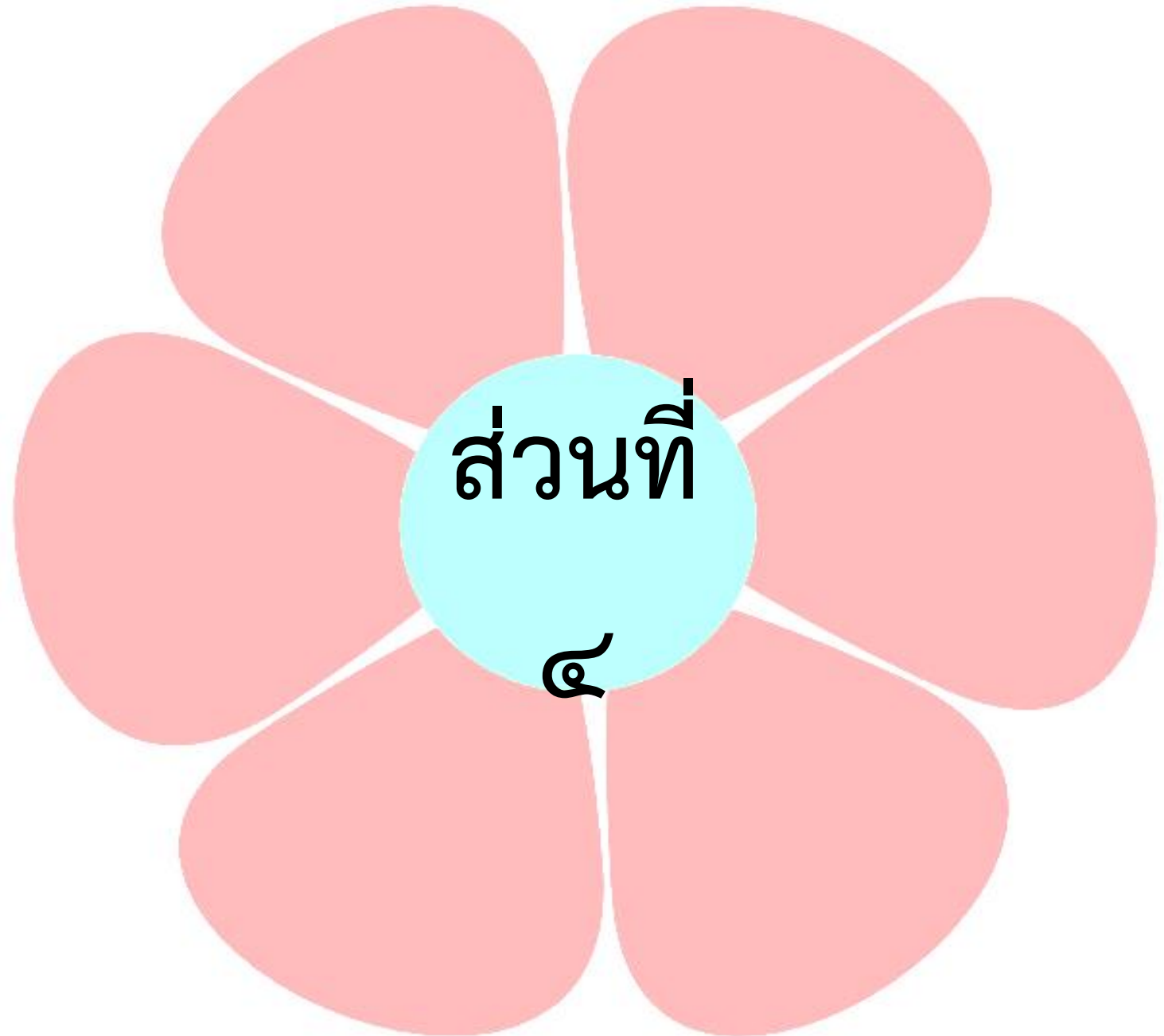

ส่วนที่ ๔

การติดตามและประเมินผล

การติดตามและประเมินผลแผนพัฒนาขององค์การบริหารส่วนตำบลหนองพันจันทร์เป็นการติดตามและประเมินผลทั้งองค์กร ซึ่งเป็นเครื่องมือสำคัญที่ช่วยในการปรับปรุงประสิทธิภาพในการดำเนินงาน รวมถึงเป็นตัวบ่งชี้ว่า ผลการดำเนินงานเป็นไปตามเป้าหมายหรือไม่อย่างไร เพื่อนำข้อมูลดังกล่าวมาใช้ในการปรับปรุง แก้ไข ตัดสินใจและใช้เป็นเครื่องมือในการบริหารต่อไป ซึ่งงานวิเคราะห์นโยบายและแผนจะเป็นศูนย์กลางในการเก็บรวบรวมข้อมูลที่ได้จากการติดตามและประเมินผล ตลอดจนเป็นศูนย์กลางในการวิเคราะห์ในภาพรวมขององค์การบริหารส่วนตำบลหนองพันจันทร์ โดยในการติดตามและประเมินผลของแต่ละโครงการภายใต้ยุทธศาสตร์จะต้องผ่านการสำรวจ วิเคราะห์ข้อมูล และผ่านการพิจารณาจากคณะกรรมการติดตามและประเมินผลแผนพัฒนาองค์การบริหารส่วนตำบลหนองพันจันทร์ ตามแนวทางหลักเกณฑ์ การจัดทำและ ประสานแผนพัฒนาท้องถิ่นขององค์กรปกครองส่วนท้องถิ่น ตามระเบียบกระทรวงมหาดไทยว่าด้วยการจัดทำแผนพัฒนาขององค์กรปกครองส่วนท้องถิ่น พ.ศ.๒๕๔๘ และแก้ไขเพิ่มเติม (ฉบับที่ ๓) พ.ศ.๒๕๖๑

(๑) การติดตามและประเมินผลยุทธศาสตร์

๑. แนวทางการพิจารณาการติดตามและประเมินผลยุทธศาสตร์เพื่อความสอดคล้องแผนพัฒนาท้องถิ่น ประกอบด้วย

ประเด็นการพิจารณา	คะแนน
๑. ข้อมูลสภาพทั่วไปและข้อมูลพื้นฐานขององค์กรปกครองส่วนท้องถิ่น	๒๐
๒. การวิเคราะห์สถานการณ์และศักยภาพ	๒๐
๓. ยุทธศาสตร์ ประกอบด้วย	๖๐
๓.๑ ยุทธศาสตร์ขององค์กรปกครองส่วนท้องถิ่น	๑๐
๓.๒ ยุทธศาสตร์ขององค์กรปกครองส่วนท้องถิ่นในเขตจังหวัด	๑๐
๓.๓ ยุทธศาสตร์จังหวัด	๑๐
๓.๔ วิสัยทัศน์	๕
๓.๕ กลยุทธ์	๕

๓.๖	เป้าประสงค์ของแต่ละประเด็นกลยุทธ์	๕
๓.๗	จุดยืนทางยุทธศาสตร์	๕
๓.๘	แผนงาน	๕
๓.๙	ความเชื่อมโยงของยุทธศาสตร์ในภาพรวม	๕
	รวม	๑๐๐

๒.แนวทางเบื้องต้นในการให้คะแนนแนวทางการพิจารณาการติดตามและประเมินผลยุทธศาสตร์ เพื่อความสอดคล้องแผนพัฒนาท้องถิ่นขององค์กรปกครองส่วนท้องถิ่น

ประเด็นการพิจารณา	รายละเอียดหลักเกณฑ์	คะแนนเต็ม	คะแนนที่ได้
๑. ข้อมูลสภาพทั่วไป และ ข้อมูลพื้นฐานขององค์กรปกครองส่วน ท้องถิ่น	ควรประกอบด้วยข้อมูลดังนี้ (๑) ข้อมูลทั่วไปเกี่ยวกับด้านกายภาพ เช่น ที่ตั้งของหมู่บ้าน/ชุมชน/ตำบล ลักษณะภูมิประเทศ ลักษณะภูมิอากาศ ลักษณะของดิน ลักษณะของ แหล่งน้ำ ลักษณะของไม้/ป่าไม้ ฯลฯ ด้านการเมือง/การปกครอง เช่น เขตการปกครอง การเลือกตั้ง ฯลฯ	๒๐ (๓)	
	(๒) ข้อมูลเกี่ยวกับด้านการเมือง/การปกครอง เช่น เขตการปกครอง การเลือกตั้ง ฯลฯ ประชากร เช่น ข้อมูลเกี่ยวกับจำนวนประชากร และ ช่วงอายุและจำนวนประชากร ฯลฯ	(๒)	
	(๓) ข้อมูลเกี่ยวกับสภาพทางสังคม เช่น การศึกษา สาธารณสุข อาชญากรรม ยาเสพติด การสังคมสงเคราะห์ ฯลฯ	(๒)	
	(๔) ข้อมูลเกี่ยวกับระบบบริการพื้นฐาน เช่น การคมนาคมขนส่ง การไฟฟ้า การประปา โทรศัพท์ ฯลฯ	(๒)	
	(๕) ข้อมูลเกี่ยวกับระบบเศรษฐกิจ เช่น การเกษตร การประมง การปศุสัตว์ การบริการ การท่องเที่ยว อุตสาหกรรม การพาณิชย์/กลุ่มอาชีพ แรงงาน ฯลฯ	(๒)	

	(๖) ข้อมูลเกี่ยวกับศาสนา ประเพณี วัฒนธรรม เช่น การนับถือศาสนา ประเพณีและงานประจำปี ภูมิปัญญาท้องถิ่น ภาษาถิ่น สินค้าพื้นเมือง และของที่ระลึก ฯลฯ และอื่นๆ	(๒)	
	(๗) ข้อมูลเกี่ยวกับทรัพยากรธรรมชาติ เช่น น้ำ ป่าไม้ ภูเขา คุณภาพของ ทรัพยากรธรรมชาติ ฯลฯ	(๒)	
	(๘) การสำรวจและจัดเก็บข้อมูลเพื่อการจัดทำแผนพัฒนาท้องถิ่นหรือการ ใช้ข้อมูล จปฐ.	(๒)	
	(๙) การประชุมประชาคมท้องถิ่น รูปแบบ วิธีการ และการ ดำเนินการ ประชุมประชาคมท้องถิ่น โดยใช้กระบวนการร่วมคิด ร่วมทำร่วม ตัดสินใจ ร่วมตรวจสอบ ร่วมรับ ประโยชน์ ร่วมแก้ปัญหา ปรีกษาหารือ แลกเปลี่ยนเรียนรู้ เพื่อแก้ปัญหาสำหรับการพัฒนาท้องถิ่นตามอำนาจ หน้าที่ขององค์กรปกครองส่วนท้องถิ่น	(๓)	
๒. การวิเคราะห์ สภาพการณ์ และ ศักยภาพ	ควรประกอบด้วยข้อมูลดังนี้ (๑) การวิเคราะห์ที่ครอบคลุมความเชื่อมโยง ความสอดคล้องยุทธศาสตร์ จังหวัด (ยุทธศาสตร์การพัฒนาของ องค์กรปกครองส่วนท้องถิ่นในเขตจังหวัด ยุทธศาสตร์ขององค์กรปกครองส่วนท้องถิ่น นโยบายของผู้บริหาร ท้องถิ่น รวมถึงความเชื่อมโยงแผนยุทธศาสตร์ชาติ ๒๐ ปี แผนพัฒนาเศรษฐกิจและ สังคมแห่งชาติ และ Thailand ๔.๐	๒๐ (๕)	
	(๒) การวิเคราะห์การใช้ผังเมืองรวมหรือผังเมืองเฉพาะและการบังคับใช้ ผลของการบังคับใช้ สภาพการณ์ที่ เกิดขึ้นต่อการพัฒนาท้องถิ่น	(๓)	
	(๓) การวิเคราะห์ทางสังคม เช่น ด้านแรงงาน การศึกษา สาธารณสุข ความยากจน อาชญากรรม ปัญหา เสพติด เทคโนโลยี จารีต ประเพณี วัฒนธรรม ภูมิปัญญาท้องถิ่น เป็นต้น	(๓)	

	(๔) การวิเคราะห์ทางเศรษฐกิจ ข้อมูลด้านรายได้ครัวเรือน การส่งเสริมอาชีพ กลุ่มอาชีพ กลุ่มทางสังคม การพัฒนาอาชีพและกลุ่มต่างๆ สภาพทางเศรษฐกิจ และความเป็นอยู่ทั่วไป เป็นต้น	(๓)	
	(๕) การวิเคราะห์สิ่งแวดล้อม พื้นที่สีเขียว ธรรมชาติต่างๆ ทางภูมิศาสตร์ กระบวนการหรือสิ่งที่เกิดขึ้น การประดิษฐ์ที่มีผลต่อสิ่งแวดล้อมและการพัฒนา		
	(๖) ผลการวิเคราะห์ศักยภาพเพื่อประเมินสถานภาพการพัฒนาในปัจจุบัน และโอกาสการพัฒนาในอนาคตของท้องถิ่น ด้วยเทคนิค SWOT Analysis ที่อาจส่งผลต่อการดำเนินงานได้แก่ S-Strength (จุดแข็ง) W-Weakness (จุดอ่อน) O-Opportunity (โอกาส) และ T-Threat (อุปสรรค)		
๓.ยุทธศาสตร์	ควรประกอบด้วยข้อมูลดังนี้	๖๐	
๓.๑ ยุทธศาสตร์ขององค์กรปกครองส่วนท้องถิ่น	สอดคล้องกับสภาพสังคม เศรษฐกิจ สิ่งแวดล้อมของท้องถิ่น ประเด็นปัญหา การพัฒนาและแนวทางการพัฒนาที่สอดคล้องกับยุทธศาสตร์ขององค์กรปกครองส่วนท้องถิ่น และเชื่อมโยงหลักประชารัฐแผนยุทธศาสตร์ชาติ ๒๐ ปี แผนพัฒนาเศรษฐกิจและสังคมแห่งชาติ และ Thailand ๔.๐	(๑๐)	
๓.๒ ยุทธศาสตร์ ขององค์กรปกครอง ส่วนท้องถิ่น ใน เขตจังหวัด	สอดคล้องและเชื่อมโยงกับสภาพสังคม เศรษฐกิจ สิ่งแวดล้อมของท้องถิ่น และยุทธศาสตร์จังหวัด และเชื่อมโยงหลักประชารัฐ แผนยุทธศาสตร์ชาติ ๒๐ ปี แผนพัฒนาเศรษฐกิจและสังคมแห่งชาติ และ Thailand ๔.๐	(๑๐)	
๓.๓ ยุทธศาสตร์ จังหวัด	สอดคล้องกับแผนพัฒนากลุ่มจังหวัด ยุทธศาสตร์พัฒนาภาค แผนพัฒนา เศรษฐกิจและสังคมแห่งชาติ แผนการบริหารราชการแผ่นดิน นโยบาย/ ยุทธศาสตร์ คสช. และนโยบายรัฐบาลหลักประชารัฐ แผนยุทธศาสตร์ ชาติ ๒๐ ปี และ Thailand ๔.๐	(๑๐)	

๓.๔ วิสัยทัศน์	วิสัยทัศน์ ซึ่งมีลักษณะแสดงสถานภาพที่องค์กรปกครองส่วนท้องถิ่น ต้องการจะเป็นหรือบรรลุถึงอนาคตอย่างชัดเจน สอดคล้องกับโอกาสและ ศักยภาพที่เป็นลักษณะเฉพาะขององค์กรปกครองส่วนท้องถิ่นและ สัมพันธ์กับโครงการพัฒนาท้องถิ่น	(๕)	
๓.๕ กลยุทธ์	แสดงให้เห็นช่องทาง วิธีการ ภารกิจหรือสิ่งที่ต้องทำตามอำนาจหน้าที่ ขององค์กรปกครองส่วนท้องถิ่นที่จะนำไปสู่การบรรลุวิสัยทัศน์ หรือแสดง ให้เห็นถึงความชัดเจนในสิ่งที่จะดำเนินการให้บรรลุวิสัยทัศน์นั้น	(๕)	
๓.๖ เป้าประสงค์ ของแต่ละประเด็น กลยุทธ์	เป้าประสงค์ของแต่ละประเด็นกลยุทธ์ มีความสอดคล้องและสนับสนุนต่อ กลยุทธ์ที่จะเกิดขึ้น มุ่งหมายสิ่งหนึ่งสิ่งใดที่ชัดเจน	(๕)	
๓.๗ จุดยืนทาง ยุทธศาสตร์ (Positioning)	ความมุ่งมั่นอันแน่วแน่ในการวางแผนพัฒนาท้องถิ่น เพื่อให้บรรลุ วิสัยทัศน์ขององค์กรปกครองส่วนท้องถิ่น ซึ่งเกิดจากศักยภาพของพื้นที่จริง ที่จะนำไปสู่ผลสำเร็จทางยุทธศาสตร์	(๕)	
๓.๘ แผนงาน	แผนงานหรือจุดมุ่งหมายเพื่อการพัฒนาในอนาคต กำหนดจุดมุ่งหมายใน เรื่องใดเรื่องหนึ่งหรือแผนงานที่เกิดจากเป้าประสงค์ ตัวชี้วัด ค่าเป้าหมาย กลยุทธ์ จุดยืนทางยุทธศาสตร์และยุทธศาสตร์ขององค์กรปกครองส่วนท้องถิ่นที่มีความชัดเจน น าไปสู่การจัดทำโครงการพัฒนาท้องถิ่นใน แผนพัฒนาท้องถิ่นสี่ปี โดยระบุแผนงานและความเชื่อมโยงดังกล่าว	(๕)	
๓.๙ ความเชื่อมโยง ของยุทธศาสตร์ใน ภาพรวม	ความเชื่อมโยงองค์รวมที่นำไปสู่การพัฒนาท้องถิ่นที่เกิดผลผลิต/โครงการ จากแผนยุทธศาสตร์ชาติ ๒๐ ปี แผนพัฒนาเศรษฐกิจและสังคมแห่งชาติ ฉบับที่ ๑๒ Thailand ๔.๐ แผนพัฒนาภาค/แผนพัฒนากลุ่มจังหวัด / แผนพัฒนาจังหวัด ยุทธศาสตร์การพัฒนาขององค์กรปกครองส่วนท้องถิ่น ในเขตจังหวัดและยุทธศาสตร์ขององค์กรปกครองส่วนท้องถิ่น	(๕)	
	รวมคะแนน	๑๐๐	

(๒) การติดตามและประเมินผลโครงการ

แนวทางในการติดตามและประเมินผล สอดคล้องกับระเบียบกระทรวงมหาดไทย ว่าด้วยการจัดทำแผนพัฒนาขององค์กรปกครองส่วนท้องถิ่น พ.ศ.๒๕๔๘ แก้ไขเพิ่มเติมถึง (ฉบับที่ ๓) พ.ศ.๒๕๖๑ เป็นแบบที่กำหนดให้คณะกรรมการติดตามและประเมินผลแผนพัฒนาท้องถิ่นดำเนินการให้คะแนนตามเกณฑ์ที่กำหนดไว้ ซึ่งเป็นส่วนหนึ่งของการติดตามและประเมินผลแผนพัฒนา โดยดำเนินการให้แล้วเสร็จภายใน ททส.วัน นับแต่วันที่ประกาศใช้งบประมาณรายจ่าย มีรายละเอียด ดังนี้

๑.แนวทางการพิจารณาการติดตามและประเมินผลโครงการเพื่อความสอดคล้องแผนพัฒนาท้องถิ่น

ประกอบด้วย

ประเด็นการพิจารณา		คะแนน
๑.	การสรุปสถานการณ์การพัฒนา	๑๐
๒.	การประเมินผลการนำแผนพัฒนาท้องถิ่นไปปฏิบัติในเชิงปริมาณ	๑๐
๓.	การประเมินผลการนำแผนพัฒนาท้องถิ่นไปปฏิบัติในเชิงคุณภาพ	๑๐
๔.	แผนงานและยุทธศาสตร์การพัฒนา	๑๐
๕.	โครงการพัฒนา ประกอบด้วย	๖๐
	๕.๑ ความชัดเจนของชื่อโครงการ	(๕)
	๕.๒ กำหนดวัตถุประสงค์สอดคล้องกับโครงการ	(๕)
	๕.๓ เป้าหมาย (ผลผลิตของโครงการ) มีความชัดเจนนำไปสู่การตั้งงบประมาณได้ถูกต้อง	(๕)
	๕.๔ โครงการมีความสอดคล้องกับแผนยุทธศาสตร์ชาติ ๒๐ ปี	(๕)
	๕.๕ เป้าหมาย (ผลผลิตของโครงการ) มีความสอดคล้องกับแผนพัฒนาเศรษฐกิจและสังคมแห่งชาติ ฉบับที่ ๑๒	(๕)
	๕.๖ โครงการมีความสอดคล้องกับ Thailand ๔.๐	(๕)
	๕.๗ โครงการสอดคล้องกับยุทธศาสตร์จังหวัด	(๕)

ประเด็นการพิจารณา		คะแนน
	๕.๘ โครงการแก้ไขปัญหาคาความยากจนหรือการเสริมสร้างให้ประเทศชาติมั่นคง มั่งคั่ง ยั่งยืน ภายใต้หลักประชารัฐ	(๕)
	๕.๙ งบประมาณ มีความสอดคล้องกับเป้าหมาย (ผลผลิตของโครงการ)	(๕)
	๕.๑๐ มีการประมาณการราคาถูกต้องตามหลักวิธีการงบประมาณ	(๕)
	๕.๑๑ มีการกำหนดตัวชี้วัด (KPI) และสอดคล้องกับวัตถุประสงค์และผลที่คาดว่าจะได้รับ	(๕)
	๕.๑๒ ผลที่คาดว่าจะได้รับ สอดคล้องกับวัตถุประสงค์	(๕)
รวม		๑๐๐

คะแนนรวม ๑๐๐ คะแนน เกณฑ์ที่ควรได้รับเพื่อให้เกิดความสอดคล้องและขับเคลื่อนการพัฒนาท้องถิ่นขององค์กรปกครองส่วนท้องถิ่น ไม่ควรน้อยกว่าร้อยละ ๘๐ (๘๐ คะแนน)

๒. แนวทางเบื้องต้นในการให้คะแนนแนวทางการพิจารณาการติดตามและประเมินผลโครงการสอดคล้องแผนพัฒนาท้องถิ่นขององค์กรปกครองส่วนท้องถิ่น

ประเด็นการพิจารณา	รายละเอียดหลักเกณฑ์	คะแนนเต็ม	คะแนนที่ได้
๑. การสรุปสถานการณ์พัฒนา	เป็นการวิเคราะห์กรอบการจัดทายุทธศาสตร์ขององค์กรปกครองส่วนท้องถิ่น (ใช้การวิเคราะห์ SWOT Analysis/Demand (Demand Analysis)/Global Demand และ Trend ปัจจัยและสถานการณ์การเปลี่ยนแปลงที่มีผลต่อการพัฒนา อย่างน้อยต้องประกอบด้วยวิเคราะห์ศักยภาพด้านเศรษฐกิจ, สังคม, ด้านทรัพยากรธรรมชาติและสิ่งแวดล้อม)	๑๐	
๒. การประเมินผลการดำเนินงานพัฒนาท้องถิ่นไปปฏิบัติในเชิงปริมาณ	๑) การควบคุมที่มีการใช้ตัวเลขต่างๆ เพื่อนำมาใช้วัดผลในเชิงปริมาณ เช่น การวัดจำนวนโครงการ กิจกรรม งานต่างๆ ก็คือผลผลิตนั่นเองว่าเป็นไปตามที่ตั้งเป้าหมายเอาไว้หรือไม่จำนวนที่ดำเนินการจริงตามที่ได้กำหนดไว้เท่าไร จำนวนที่ไม่สามารถดำเนินการได้มีจำนวนเท่าไรสามารถอธิบายได้ตามหลักประสิทธิภาพ (Efficiency) ของการพัฒนาท้องถิ่นตามอำนาจหน้าที่ที่กำหนดไว้	๑๐	
	๒) วิเคราะห์ผลกระทบ/สิ่งที่กระทบ (Impact) โครงการ ที่ดำเนินการในเชิงปริมาณ (Quantitative)		

ประเด็นการพิจารณา	รายละเอียดหลักเกณฑ์	คะแนนเต็ม	คะแนนที่ได้
<p>๓. การประเมินผลการนำแผนพัฒนาท้องถิ่นไปปฏิบัติในเชิงคุณภาพ</p>	<p>๑) การประเมินประสิทธิผลของแผนพัฒนาในเชิงคุณภาพคือการนำเอาเทคนิคต่างๆ มาใช้เพื่อวัดว่าภารกิจโครงการ กิจกรรม งานต่างๆ ที่ดำเนินการในพื้นที่นั้นๆ ตรงต่อความต้องการของประชาชนหรือไม่และเป็นไปตามอำนาจหน้าที่หรือไม่ ประชาชนพึงพอใจหรือไม่ สิ่งของ วัสดุ ครุภัณฑ์ การดำเนินการต่างๆ มีสภาพหรือลักษณะถูกต้อง ครบถ้วน สามารถใช้การได้ตามวัตถุประสงค์หรือไม่ ซึ่งเป็นไปตามหลักประสิทธิผล (Effectiveness) ผลการปฏิบัติราชการที่บรรลุวัตถุประสงค์และเป้าหมายของแผนการปฏิบัติราชการตามที่ได้รับงบประมาณมาดำเนินการ รวมถึงสามารถเทียบเคียงกับส่วนราชการหรือหน่วยงาน ๒) วิเคราะห์ผลกระทบ/สิ่งที่กระทบ (Impact) โครงการที่ดำเนินการในเชิงคุณภาพ (Qualitative)</p>	๑๐	
<p>๔. แผนงานและยุทธศาสตร์การพัฒนา</p>	<p>๑) วิเคราะห์แผนงาน งาน ที่เกิดจากด้านต่างๆ มีความสอดคล้องกับยุทธศาสตร์ขององค์กรปกครองส่วนท้องถิ่นในมิติต่างๆ จนนำไปสู่การจัดทำโครงการพัฒนาท้องถิ่นโดยใช้ SWOT Analysis/Demand (Demand Analysis)/Global Demand/Trend หรือหลักการบูรณาการ (Integration) กับองค์กรปกครองส่วนท้องถิ่นที่มีพื้นที่ติดต่อกัน ๒) วิเคราะห์แผนงาน งาน ที่เกิดจากด้านต่างๆ ที่สอดคล้องกับการแก้ไขปัญหาความยากจน หลักประชากรรัฐ</p>	๑๐	
<p>๕. โครงการพัฒนา ๕.๑ ความชัดเจนของชื่อโครงการ</p>	<p>ประกอบด้วยข้อมูลดังนี้ เป็นโครงการที่มีวัตถุประสงค์สนองต่อแผนยุทธศาสตร์การพัฒนาขององค์กรปกครองส่วนท้องถิ่นและดำเนินการเพื่อให้การพัฒนาบรรลุตามวิสัยทัศน์ขององค์กรปกครองส่วนท้องถิ่นที่กำหนดไว้ ชื่อโครงการมีความชัดเจนมุ่งไปเรื่องใดเรื่องหนึ่ง อ่านแล้วเข้าใจได้ว่าจะพัฒนาอะไรในอนาคต</p>	๖๐ (๕)	
<p>๕.๒ กำหนดวัตถุประสงค์สอดคล้องกับโครงการ</p>	<p>มีวัตถุประสงค์ชัดเจน (clear objective) โครงการต้องกำหนดวัตถุประสงค์สอดคล้องกับความเป็นมาของโครงการ สอดคล้องกับหลักการและเหตุผล วิธีการ</p>	(๕)	
<p>๕.๓ เป้าหมาย (ผลผลิตของโครงการ) มีความชัดเจนนำไปสู่การตั้งงบประมาณได้ถูกต้อง</p>	<p>ดำเนินงานต้องสอดคล้องกับวัตถุประสงค์ มีความเป็นไปได้อย่างชัดเจน มีลักษณะเฉพาะเจาะจง สภาพที่อยากให้เกิดขึ้นในอนาคตเป็นทิศทางที่ต้องไปให้ถึงเป้าหมายต้องชัดเจน สามารถระบุจำนวนเท่าไร กลุ่มเป้าหมายคืออะไร มีผลผลิตอย่างไร กลุ่มเป้าหมาย พื้นที่ดำเนินงาน และระยะเวลาดำเนินงานอธิบายให้ชัดเจนว่าโครงการนี้จะทำที่ไหน เริ่มต้นในช่วงเวลาใดและจบลงเมื่อไร ใครคือกลุ่มเป้าหมายของโครงการ หากกลุ่มเป้าหมายมีหลายกลุ่ม ให้บอกชัดเจนไปว่าใครคือกลุ่มเป้าหมายหลัก ใครคือกลุ่มเป้าหมายรอง</p>	(๕)	
<p>ประเด็นการพิจารณา</p>	<p>รายละเอียดหลักเกณฑ์</p>	<p>คะแนนเต็ม</p>	<p>คะแนนที่ได้</p>

<p>๕.๔ โครงการมีความสอดคล้องกับแผนยุทธศาสตร์ ๒๐ ปี</p>	<p>โครงการสอดคล้องกับ (๑) ความมั่นคง (๒) การสร้างความสามารถในการแข่งขัน (๓) การพัฒนาและเสริมสร้างศักยภาพคน (๔) การสร้างโอกาสความเสมอภาคและเท่าเทียมกันทางสังคม (๕) การสร้างการเติบโตบนคุณภาพชีวิตที่เป็นมิตรต่อสิ่งแวดล้อม (๖) การปรับสมดุลและพัฒนาระบบการบริหารจัดการภาครัฐ เพื่อให้เกิดความมั่นคง มั่งคั่ง ยั่งยืน</p>	<p>(๕)</p>	
<p>๕.๕ เป้าหมาย (ผลผลิตของโครงการ) มีความสอดคล้องกับแผนพัฒนาเศรษฐกิจและสังคมแห่งชาติ</p>	<p>โครงการมีความสอดคล้องกับแผนพัฒนาเศรษฐกิจและสังคมแห่งชาติฉบับที่ ๑๒ โดย (๑) ยึดหลักปรัชญาของเศรษฐกิจพอเพียง (๒) ยึดคนเป็นศูนย์กลางการพัฒนา (๓) ยึดวิสัยทัศน์ภายใต้ยุทธศาสตร์ชาติ ๒๐ ปี (๔) ยึดเป้าหมายอนาคตประเทศไทย ๒๕๗๙ (๕) ยึดหลักการนำไปสู่การปฏิบัติให้เกิดผลสัมฤทธิ์อย่างจริงจังใน ๕ ปีที่ต่อยอดไปสู่ผลสัมฤทธิ์ที่เป็นเป้าหมายระยะยาว ภายใต้แนวทางการพัฒนา (๑) การยกระดับศักยภาพการแข่งขันและการหลุดพ้นกับดักรายได้ปานกลางสู่รายได้สูง (๒) การพัฒนาศักยภาพคนตามช่วงวัยและการปฏิรูประบบเพื่อสร้างสังคมสูงวัยอย่างมีคุณภาพ (๓) การลดความเหลื่อมล้ำทางสังคม (๔) การรองรับการเชื่อมโยงภูมิภาคและความเป็นเมือง (๕) การสร้างความเจริญเติบโตทางเศรษฐกิจและสังคมอย่างเป็นมิตรกับสิ่งแวดล้อม (๖) การบริหารราชการแผ่นดินที่มีประสิทธิภาพ</p>	<p>(๕)</p>	
<p>๕.๖ โครงการมีความสอดคล้องกับ Thailand ๔.๐</p>	<p>โครงการมีลักษณะหรือสอดคล้องกับการปรับเปลี่ยนโครงสร้างเศรษฐกิจไปสู่ Value – Based Economy หรือเศรษฐกิจที่ขับเคลื่อนด้วยนวัตกรรม ทำน้อย ได้มาก เช่น (1) เปลี่ยนจากการผลิตสินค้าโภคภัณฑ์ไปสู่สินค้าเชิงนวัตกรรม (2) เปลี่ยนจากการขับเคลื่อนประเทศด้วยภาคอุตสาหกรรม ไปสู่การขับเคลื่อนด้วยเทคโนโลยี ความคิดสร้างสรรค์และนวัตกรรม (3) เปลี่ยนจากการเน้นภาคการผลิตสินค้าไปสู่การเน้นภาคบริการมากขึ้น รวมถึงโครงการที่เติมเต็มด้วยวิชาการ ความคิดสร้างสรรค์ นวัตกรรม วิทยาศาสตร์ เทคโนโลยี และการวิจัยและพัฒนา แล้วต่อยอดความได้เปรียบเชิงเปรียบเทียบเช่น ด้านเกษตร เทคโนโลยีชีวภาพ สาธารณสุข วัฒนธรรม ฯลฯ</p>	<p>(๕)</p>	
<p>๕.๗ โครงการสอดคล้องกับยุทธศาสตร์จังหวัด</p>	<p>โครงการพัฒนาท้องถิ่นมีความสอดคล้องกับทั้งระยะเวลาของแผนพัฒนาจังหวัดที่ได้กำหนดขึ้น เพื่อขับเคลื่อนการพัฒนาท้องถิ่นเสมือนหนึ่งการขับเคลื่อนการพัฒนาจังหวัด ซึ่งไม่สามารถแยกส่วนใดส่วนหนึ่งออกจากกันได้นอกจากนี้โครงการพัฒนาท้องถิ่นต้องเป็นโครงการเชื่อมต่อหรือเดินทางไปด้วยกันกับยุทธศาสตร์จังหวัดที่ได้กำหนดขึ้นที่เป็นปัจจุบัน</p>	<p>(๕)</p>	
<p>ประเด็นการพิจารณา</p>	<p>รายละเอียดหลักเกณฑ์</p>	<p>คะแนนเต็ม</p>	<p>คะแนนที่ได้</p>
<p>๕.๘ โครงการแก้ไขปัญหา</p>	<p>เป็นโครงการที่ดำเนินการภายใต้พื้นฐานความพอเพียงที่ประชาชนดำเนินการเองหรือร่วมดำเนินการ เป็นโครงการ</p>	<p>(๕)</p>	

ความยากจนหรือการเสริมสร้างให้ประเทศชาติมั่นคง มั่งคั่ง ยั่งยืน ภายใต้หลักปรัชญา	ต่อยอดและขยายได้เป็นโครงการที่ประชาชนต้องการเพื่อให้เกิดความยั่งยืนซึ่งมีลักษณะที่จะให้ท้องถิ่นมีความมั่นคง มั่งคั่ง ยั่งยืน เป็นท้องถิ่นที่พัฒนาแล้ว ด้วยการพัฒนาตามปรัชญาเศรษฐกิจพอเพียง		
๕.๙ งบประมาณ มีความสอดคล้องกับเป้าหมาย (ผลผลิตโครงการ)	งบประมาณโครงการพัฒนาจะต้องคำนึงถึงหลักสำคัญ ๕ ประการในการจัดทำโครงการได้แก่ (๑) ความประหยัด (Economy) (๒) ความมีประสิทธิภาพ (Efficiency) (๓) ความมีประสิทธิภาพ (Effectiveness) (๔) ความยุติธรรม (Equity) (๕) ความโปร่งใส (Transparency)	(๕)	
๕.๑๐ มีการประมาณการราคาถูกต้องตามหลักวิธีการงบประมาณ	การประมาณการราคาเพื่อการพัฒนาต้องให้สอดคล้องกับโครงการ ถูกต้องตามหลักวิชาการทางช่าง หลักของราคากลาง ราคากลางท้องถิ่น มีความโปร่งใสในการกำหนดราคาและตรวจสอบได้ในเชิงประจักษ์	(๕)	
๕.๑๑ มีการกำหนดตัวชี้วัด (KPI) และสอดคล้องกับวัตถุประสงค์และผลที่คาดว่าจะได้รับ	มีการกำหนดดัชนีชี้วัดผลงาน (Key Performance Indicator : KPI) ที่สามารถวัดได้ (measurable) ใช้บอกประสิทธิผล (effectiveness) ใช้บอกประสิทธิภาพ (efficiency) ได้ เช่น การกำหนดความพึงพอใจการกำหนดร้อยละ การกำหนดอันเกิดจากผลของวัตถุประสงค์ที่เกิด สิ่งที่ได้รับ (การคาดการณ์ คาดว่าจะได้รับ)	(๕)	
๕.๑๒ ผลที่คาดว่าจะได้รับสอดคล้องกับวัตถุประสงค์	ผลที่ได้รับเป็นสิ่งที่เกิดขึ้นได้จริงจากการดำเนินการตามโครงการพัฒนาซึ่งสอดคล้องกับวัตถุประสงค์ที่ตั้งไว้ การได้ผลหรือผลที่เกิดขึ้นจะต้องเท่ากับวัตถุประสงค์หรือมากกว่าวัตถุประสงค์ ซึ่งการเขียนวัตถุประสงค์ควรคำนึงถึง (๑) ความเป็นไปได้และมีความเฉพาะเจาะจง ในการดำเนินงานตามโครงการ (๒) วัดและประเมินผลระดับของความสำเร็จได้ (๓) ระบุสิ่งที่ต้องการดำเนินงานอย่างชัดเจนและเฉพาะเจาะจงมากที่สุดและสามารถปฏิบัติได้ (๔) เป็นเหตุเป็นผล สอดคล้องกับความเป็นจริง (๕) ส่งผลต่อการบ่งบอกเวลาได้	(๕)	
	รวมคะแนน	๑๐๐	

(๓) สรุปผลการพัฒนาท้องถิ่น จากแผนพัฒนาท้องถิ่น พ.ศ.๒๕๖๖-๒๕๗๐

การวัดผลในเชิงปริมาณและเชิงคุณภาพ

เป็นการแสดงถึงวิธีการติดตามและประเมินผลแผนพัฒนา โดยกำหนดรูปแบบที่จะใช้ติดตามและประเมินผล เพื่อตรวจสอบว่าการดำเนินโครงการอยู่ภายใต้ระยะเวลาและงบประมาณที่กำหนดไว้หรือไม่ และผลของการดำเนินโครงการบรรลุวัตถุประสงค์หรือไม่ และมีการประเมินผลการดำเนินโครงการดังกล่าวว่ามีประสิทธิภาพและประสิทธิผลเพียงใด โดยใช้เกณฑ์ตัวชี้วัดคุณค่าของโครงการ ๔ ตัวชี้วัด ได้แก่ งบประมาณในการดำเนินการ ระยะเวลาในการดำเนินการ ผลผลิต และผลลัพธ์ในการดำเนินการ และสรุปผลการดำเนินงานตามแผนว่ามีโครงการใดบ้างที่สามารถนำมาปฏิบัติได้จริง โครงการใดที่ไม่ได้ทำเพราะสาเหตุอะไร เป็นการประเมินศักยภาพขององค์การบริหารส่วนตำบลหนองพันจันทร์ในการดำเนินการตามแผนที่ได้วางไว้ รวมไปถึงการประเมินตามค่าเป้าหมายที่กำหนด ในแต่ละยุทธศาสตร์ นอกจากนี้ยังใช้แบบการประเมินผลแผนพัฒนาโดยใช้แบบประเมินความพึงพอใจต่อ ผลการดำเนินงาน ประกอบด้วย

๑. แบบประเมินความพึงพอใจต่อผลการดำเนินงานขององค์การบริหารส่วนตำบลหนองพันจันทร์ในภาพรวม
๒. แบบประเมินความพึงพอใจต่อผลการดำเนินงานขององค์การบริหารส่วนตำบลหนองพันจันทร์ในแต่ละยุทธศาสตร์

(๔) ข้อเสนอแนะในการจัดทำแผนพัฒนาท้องถิ่นในอนาคต

๔.๑ ผลกระทบนำไปสู่ออนาคต

- ๑) การดำเนินการจัดทำแผนพัฒนาท้องถิ่น จะต้องให้ประชาชนมีส่วนร่วมโดยผ่านเวที การประชุมประชาคมหมู่บ้าน ส่งผลให้ไม่ได้รับความร่วมมือจากประชาชนตามเป้าหมายที่ตั้งไว้
- ๒) ส่งเสริมการมีส่วนร่วมในการพัฒนาท้องถิ่นจากทุกภาคส่วน เพื่อร่วมกันแก้ไขปัญหาต่างๆ ตลอดจนสร้างช่องทางให้ประชาชนได้มีโอกาสแสดงความคิดเห็นและเข้าร่วมกิจกรรมการพัฒนาอย่างกว้างขวาง รวมถึงช่องทางเว็บไซต์ออนไลน์สำหรับแลกเปลี่ยนเรียนรู้ ร่วมดำเนินกิจกรรมต่างๆในการพัฒนาท้องถิ่น

๔.๒ ข้อเสนอแนะ ผลจากการพัฒนา

- ๑) โครงการตามแผนพัฒนาในแต่ละปีงบประมาณ ควรกำหนดขึ้นโดยคำนึงถึงผลลัพธ์หรือประโยชน์ที่จะเกิดขึ้นกับประชาชนและท้องถิ่นทั้งทางตรงและทางอ้อม เปิดโอกาสให้ประชาชนแสดงความคิดเห็น ร่วมคิด ร่วมทำ ร่วมรับผิดชอบในการดำเนินโครงการต่างๆ
- ๒) โครงการที่ดำเนินการควรมีผลการดำเนินการที่ชัดเจนและเป็นรูปธรรม ตอบสนองความต้องการของประชาชนหรือผู้ได้รับประโยชน์อย่างแท้จริง ซึ่งองค์การบริหารส่วนตำบลหนองพันจันทร์ควรมีการเข้าถึงประชาชนอย่างสม่ำเสมอ
- ๓) ควรเร่งรัดให้มีการดำเนินโครงการ/กิจกรรม ที่ตั้งในข้อบัญญัติงบประมาณรายจ่ายให้สามารถดำเนินการได้ในปีงบประมาณนั้น
- ๔) ควรพิจารณาตั้งงบประมาณให้เพียงพอและเหมาะสมกับกับภารกิจแต่ละด้านที่จะต้องดำเนินการ ซึ่งจะช่วยลดปัญหาในการโอนเพิ่ม โอนลด โอนตั้งจ่ายรายการใหม่
- ๕) การจัดทำแผนพัฒนาท้องถิ่น ควรพิจารณางบประมาณและคำนึงถึงสถานการณ์คลัง ในการพิจารณาโครงการ/กิจกรรม ที่จะบรรจุในแผนพัฒนาท้องถิ่น

๖) ควรเร่งรัดและกำชับให้เจ้าของโครงการดำเนินการตามแผนการดำเนินงานที่กำหนดไว้ เพื่อให้เกิดประโยชน์แก่ประชาชน

๗) โครงการที่ไม่เป็นไปตามแผน หรือถ้าไม่ได้ทำหรือยกเลิกโครงการก็ควรให้พิจารณา นำโครงการที่ตั้งไว้ในแผนพัฒนาท้องถิ่นที่ยังไม่ได้รับงบประมาณมาดำเนินการ เพื่อไม่ให้งบประมาณตกไป

๘) โครงการที่ใช้งบประมาณดำเนินการไม่มากนักควรให้เป็นไปตามระยะเวลา และโครงการที่ใช้งบประมาณเยอะหรือโครงการใหญ่ๆควรมีการตั้งคณะกรรมการติดตามและประเมินผลโครงการรองรับไว้ เพื่อติดตามการดำเนินงานให้เป็นไปตามระยะเวลาที่กำหนดและลดผลกระทบกับประชาชน

คำนำ

แผนพัฒนาท้องถิ่น (พ.ศ.๒๕๖๖-๒๕๗๐) ขององค์การบริหารส่วนตำบลหนองพันจันทร์ จัดทำขึ้นตามระเบียบกระทรวงมหาดไทย ว่าด้วยการจัดทำแผนพัฒนาขององค์กรปกครองส่วนท้องถิ่น พ.ศ.๒๕๔๘ และแก้ไขเพิ่มเติมถึง (ฉบับที่ ๓) พ.ศ.๒๕๖๑ เพื่อให้แผนพัฒนาท้องถิ่นขององค์กรปกครองส่วนท้องถิ่นในปัจจุบัน มีความสอดคล้องและเชื่อมโยงกับยุทธศาสตร์จังหวัด ยุทธศาสตร์กลุ่มจังหวัด แผนพัฒนาจังหวัด แผนพัฒนากลุ่มจังหวัด แผนพัฒนาภาค ร่างแผนพัฒนาเศรษฐกิจและสังคมแห่งชาติ ฉบับที่ ๑๓ และ ยุทธศาสตร์ชาติ ๒๐ ปี (พ.ศ.๒๕๖๑-๒๕๘๐) รวมทั้งสอดคล้องกับปัญหา/ความต้องการของประชาชน โดยกำหนดแผนงาน/โครงการ/กิจกรรม และงบประมาณ ให้มีความต่อเนื่องและครอบคลุมระยะเวลาห้าปี

แผนพัฒนาท้องถิ่นฉบับนี้จัดทำขึ้นเพื่อเป็นเครื่องมือในการเป็นกรอบในการจัดทำงบประมาณรายจ่ายประจำปี งบประมาณรายจ่ายเพิ่มเติม งบประมาณจากเงินสะสม โดยนำโครงการ/กิจกรรมจากแผนพัฒนาท้องถิ่นในปีที่จะจัดทำงบประมาณรายจ่ายประจำปี งบประมาณรายจ่ายเพิ่มเติมและงบประมาณจากเงินสะสมไปจัดทำ งบประมาณ ซึ่งเป็นโครงการที่ดำเนินการเอง อุดหนุนให้หน่วยงานอื่นดำเนินการและขอรับการสนับสนุนงบประมาณจากหน่วยงานอื่น เพื่อให้ผู้บริหารท้องถิ่นสามารถนำไปสู่ การปฏิบัติเพื่อแก้ไขปัญหาและตอบสนองความต้องการของประชาชนในพื้นที่ รวมทั้งวางแนวทางเพื่อให้มีการปฏิบัติให้บรรลุวัตถุประสงค์ตามโครงการที่กำหนดไว้ในแผนพัฒนา ท้องถิ่น (พ.ศ. ๒๕๖๖-๒๕๗๐) ต่อไป

องค์การบริหารส่วนตำบลหนองพันจันทร์

๒๓ กันยายน ๒๕๖๔

สารบัญ

ส่วนที่

๑

สภาพทั่วไปและข้อมูลพื้นฐาน

๑

(๑.๑)	ด้านกายภาพ	๒
(๑.๒)	ด้านการเมือง/การปกครอง	๓
(๑.๓)	ประชากร	๔
(๑.๔)	สภาพทางสังคม	๕
(๑.๕)	ระบบบริการพื้นฐาน	๖
(๑.๖)	ระบบเศรษฐกิจ	๗
(๑.๗)	ศาสนา ประเพณี วัฒนธรรม	๑๒
(๑.๘)	ทรัพยากรธรรมชาติ	๑๓
(๑.๙)	อื่นๆ	๑๓

ส่วนที่ ๒ ยุทธศาสตร์องค์กรปกครองส่วนท้องถิ่น ๑๖

(๒.๑)	ความสัมพันธ์ระหว่างแผนพัฒนาระดับมหภาค	๑๗
(๒.๒)	ยุทธศาสตร์ขององค์กรปกครองส่วนท้องถิ่น	๒๘
(๒.๓)	การวิเคราะห์เพื่อพัฒนาท้องถิ่น	๓๑

ส่วนที่ ๓ การนำแผนพัฒนาท้องถิ่นไปสู่การปฏิบัติ ๓๘

(๓.๑)	ยุทธศาสตร์การพัฒนาและแผนงาน	๓๘
(๓.๒)	บัญชีสรุปโครงการพัฒนาท้องถิ่น	๔๑
	--แบบ ผ.๐๑	๔๒
	--แบบ ผ.๐๑/๑	๔๘
	--แบบ ผ.๐๒	๕๐
	--แบบ ผ.๐๒/๑	๑๒๑
	--แบบ ผ.๐๒/๒	๑๕๔

ส่วนที่ ๔ การติดตามและประเมินผล ๑๗๑

(๔.๑)	การติดตามและประเมินผลยุทธศาสตร์-----	๑๗๒
(๔.๒)	การติดตามและประเมินผลโครงการ-----	๑๗๗
(๔.๓)	สรุปผลการพัฒนาท้องถิ่น-----	๑๘๒
(๔.๔)	ข้อเสนอแนะในการจัดทำแผนพัฒนาท้องถิ่นในอนาคต-----	๑๘๒
